盛京時報

大正十三年十一月二十日

中日祀祝大典休刊

本報價目 每張銅幣八枚 每月現大洋八角 外埠連郵費 每月現大洋九角五分 半年現大洋五圓二角 全年現大洋拾圓

告白刊費 一行五號字十五字 起碼刊費一日每行 現大洋壹圓 長期另議

陰曆…十月廿四日

發行人 宮川貫作
編輯人 菊池貞二
印刷人 石原庄太郎
發行所 盛京時報社
盛京時報支社
盛京時報支社

論說

最後裁判 (隱郵)

古語云。一失足成千古恨。再回頭已百年身。此語雖小。可以喻大。古今多少英雄。偶因一念之差。爲利所動。至最後裁判日。晚節不終。弗克自守。以流芳百世之資。而易爲遺臭萬年。平日修德行仁。半生令譽。均隕於一旦。當時利害是小。千秋名節是重。顧不大可畏哉。昔明季江南某遺臣。有言。此膝一屈。將千載不復可伸。何以見高皇帝於地下耶。善哉達人讜論。徵諸史籍。爲貪圖一刻之安。蒙萬古不潔之恨者。比比皆然。吾今於宦海之中。軍閥之內。又得一人。足可以加入佞臣武臣傳而有餘裕。其人爲誰。即本報一論再論。前保曹錕登殿。現自領國民軍萬人矚目之馮玉祥是也。

論者謂馮氏之爲人。性情淡泊。夙信基督教。處身嚴正。不愛聲色貨利。與士卒同甘苦。故善得衆心。樂爲之用。馮軍勁旅。所至有聲。有撼山易。撼岳家軍難之概。其平日率著軍服。不作便裝。食無山海之珍。家無姬妾之樂。雖軍人也。而有古君子風度。在此軍閥萬惡時代。有人如此。誠爲鳳毛麟角不可多得。可不謂爲人傑也哉。往日駐軍南苑。軍民熙睦。相處不驚。雖諸葛武侯謂南屯田。軍民無擾。何以加茲。軍中設學校工廠。使士兵知所自立。軍無悍將。伍無惰卒。野營刁斗聲中。間以讀書誦聖經聲。與機杼斧斤聲。相併和答。使人幾疑非駐兵之所。當時有西人參觀者。均嘖嘖稱贊。譽不絕口。各西報中。亦有中國惟一軍人之目。并以爲舉國模範等言論。馮氏於此。亦殊自慰。不意以一時榮利。終身抱憾。去年爲曹三賄選。親演逼宮。今又爲倒曹。搖身一變。叛其故主。終身醜惡。悉形敗露。觀日前之反馮各電。有謂爲梟獍者。指作豺狼者。罵爲呂布者。翻陸建章之陳案。及屢爲叛二之陰謀。此等內容。若不經當局揭露。世無知者。雖爲已甚。諒必有因。蓋今馮氏。已不止一次失足。兩次失足。竟屢次失足而不止矣。我基督聖訓云。最後裁判。爲最可畏。馮氏之最後裁判。亦殊可危。豈抱一『你須愛你敵人』的聖訓。便可贖罪乎。首鼠兩端。亦太過矣。將來青史。吾知有炳炳麟麟筆者。亦不能爲馮氏伸足也。

奉側果有此項條件乎

▲任命直軍官須先接洽
▲攝閣從前命令皆無效

北京晨報據電通社天津通信云。張總司令在正式會議未開以前。已向段馮兩方發表意見。並提出下列之條件。

一直軍原有師旅。可悉仍其舊。惟師旅長各重要軍職。於任命時。須經與張接洽妥後。方得實行。日下可即着手收拾各殘部。

二攝政內閣之一切命令。張既未得與聞。須完全作爲無效。近日中以北京命令所派之關監督鹽運使等職。一律冊銷到任。至張馮兩軍之防地問題。十二日午後三時。曹家花園之會議。張馮盧各氏。曾有一度之集議。經詳細討論。大致仍就馮張代表最初在津之決議。按國有各路而爲適宜之支配云。

清宮查封續誌

▲委員會組織總查組
▲瑨太妃已允遷居

清宮善後。鹿鍾麟張璧邀紹英等在委員會商兩事。(一)請榮惠太妃早日遷出重華宮。與瑜太妃同居。(二)希望兩太妃指定何日出宮。紹英允入宮請示。今日上午紹英入見兩太妃後。即以電話致鹿張。關於兩宮合併問題。瑨太妃允於日內收拾行李。大約一二三天內。即可遷居。惟須俟瑨太妃靈柩出殯後。在宮外覓妥相當住宅。即行搬遷出宮。鹿以爲跡近延宕。不允通融。磋商至再。對於瑨太妃移出重華宮。不得再逾三天限期。同時即速在宮外租典房屋。與瑨太妃靈柩。本月二十三日同時出宮。清室閒可同意。大抵十六日上午。即可封鎖重華宮矣。十三日上午委員會。於乾清宮後尚有一二處未查封。即行補封。分爲二組出發。正午查封完竣。另由委員會會同內務教育兩部派員。暨北大軍警當局。組織總查組。檢查近日所封各宮殿。遇有不妥。隨時加封添鎖。以昭愼重。十一時由李委員長率領鹿派代表丁營長張派代表閻署長北大沈兼士顧孟餘等十餘人。及軍警各一排。由神武門出發。入春華門。門內爲雨花閣。梵宗樓。宗華殿。迤邐至御花園。養心殿。永壽宮。翊坤宮。長春宮。坤寧宮。交泰殿。延禧宮。儲秀宮。承乾宮。昭仁殿等。直至下午四時封鎖竣事。各辦事員在軍機處午餐。聞養心殿藏有散氏盤。係清初阮文達公(元)所獻。係上古三代時物。有一眞一贋。藏於殿中。又承乾宮內。有龍睛金魚數缸。約都二百餘尾。奇種異樣。皆外間向不經見。游泳物中。有丹鳳種者兩缸。其中大小丹鳳魚各三尾。大者有一英尺長。至去年被焚之春華門內中正殿。至今餘燼猶存。聞某外人願以六十萬元爲清室壽。易此殘址。溥君未允。該殿之旁。綠草芊綿。曠地頗廣。聞係溥君伉儷。暇日嫺習自由車之地。昭仁殿中尚藏歷朝書畫。此中多爲海內孤本。懸有天廚。琳瑯滿目。美不勝收。其餘宮殿。尚未着手。其東路之寧壽宮。現無人居。中藏有清歷代寶物暨奉熱行宮頤和園中收回寶物。封鎖綦嚴。此外西邊之慈寧宮。壽康宮。因瑜太妃未遷。瑨太妃靈柩在內。太極殿又有瑜太妃物件。經紹英等商之李委員長。均暫不查封云。

曹仲珊望段速來

曹錕自辭職遷居延慶樓後。即毫無所表示。外間亦已與曹斷絕往來。昨聞有人至延慶樓與曹會晤。見曹身披涙龍大氅。消瘦已極。謂去年來京。實爲非計。所願段合肥迅速來京。俾本人得以早日遷出新華門。雨亭與我究屬親戚。諒不爲已甚云云。其言極爲可憐。並聞李彥青之妻。曾於前日入府。請曹援救李氏。曹曰。現在吾自顧不暇。焉能顧及你們。李妻垂淚而去。保系之末路。亦可哀已。

曹園會議馮氏未列席

▲直系人物從中離間
▲馮對合肥益見恭順

據津訊云馮玉祥十二日參列曹家花園會議之消息。乃係傳聞之誤。蓋兩日來之會議。段張已將馮除外。十二日終日馮似只在日租界榮街自宅。據聞馮張兩氏對於時局之意見大相背謬。因之馮向段言欲返北京。嗣由盧永祥朱子揚兩氏竭力婉勸。似始中止返京。然據傳一兩日內馮將與張作霖先後回京云。

又十三日。午後四時張作霖赴日租界榮街訪馮玉祥。會談僅一十分鐘。張即辭出。會談內容。雖然不明。然據消息靈通之推測。張之來訪。係慰留馮氏暫勿回京云。

又訊。張馮兩氏自在天津會晤以來。兩者之感情。竟因種種事情。未克十分融洽。更兼有某系等從中挑撥。大施其間離之計。今兩氏之感情。雖有益復隔離之傾向。然幸由楊宇霆熱心斡旋。大可望趨于融和云。

又自天津會議開幕以來。種種謠言。傳播甚盛。以致眞相如何。殊難知悉。據聞此乃直派中之齊燮元等主謀。欲施其間離段馮張之計。故特嗾使某某外人。散佈蜚語以中傷之云。

馮玉祥因北京之施設不能如意。及內外人惡評集於一身又國民軍綰登擴大後。無確定之收入。知此際惟有仰賴段祺瑞。最爲安全。於是對於段祺瑞態度益爲恭順。李景林雖將其軍隊解除武裝。然以非出於段張之意。並不申訴何等苦情。僅待段氏之穩健解決而已。故所謂元老會議。其進行當爲順暢。一俟主要案件。大體互相諒解後。即當於兩三日內先行回京云。

馮軍逮捕聶憲藩之經過

▲並眷屬七人

十三日天明時前步軍統領。聶憲藩及眷屬並小孩等七人。乘汽車二部離京赴津。不料車過楊村。馮軍張之江旅長派副官登車晤聶。請下車談話。聶允之遂下車。當由張氏親自帶兵四十餘名。乘火車將聶氏眷屬小孩等。一併拘送回京押往馮司氏令部看管。聽候馮氏辦理云。

參院大會未成

▲曹錕辭職案待大會解決

▲談話會 參議院臨時會。十二日下午二時開會。谷嘉蔭主席。延至三時李廣濂詢問主席。簽到人數若干。主席報告八十八人。尚不足法數。李主張再延三十分鐘。侯汝信主張改開談話會。主席請秘書長報告文件。秘書長周逢壽朗讀曹總統辭職冬電。及國務院攝政咨文。何畏裘章淦主張于大會上討論。侯汝信反對。衆議院擬開兩院會合會。協定總統選舉問題。謂總統既辭職。祇須于三個月內。組織選舉會。選舉下屆總統。云云。宋汝梅發言認爲總統辭職問題。談話會不能討論。須俟開成大會時。再行討論。張漢贊成宋說。并希望行政會設法將大會開成。諸事便可解決云云。衆贊成。請散會。主席遂宣告散會。

▲行委會 參院行政委員會。十一月十一日下午三時四十分開會。出席委員十五人。委員侯汝信主席。議決事項如左。

一定於十一月十九日(星期三)開大會。其議事日程仍照先例辦理。

一財政部知照十一年八厘短期公債。第四次抽籤日期。請派員參觀一節。公決印布各議員。請其自由前往。

一秘書長報告催欵經過情形。公決仍請催欵委員積極催索。並先逐財政部。

豫省長尚有問題

▲孫岳堅持不就
▲王印川決難實現

中央發表孫岳長豫一節。孫氏決對堅辭不就。據孫氏云。現在時局不定。本人決先統師綏定四方。並協助胡麗生赴豫。當局亦以孫氏主張爲是。擬將來另任以他項重要位置。至於胡景翼現已督師南下。已無問題。聞豫省長一席。現安福系王印川圖謀甚力。惟民黨方面。以王前在豫。並無治績。無論如何。決不使之實現。並聞胡氏對於豫長。早已預定有相當之人。惟目下不便推薦。一俟豫省全局抵定。再行推舉云。

陝軍羣起驅劉

▲因其暗助吳佩孚

陝督劉鎮華之態度。近日頗不明瞭。其暗中仍與吳佩孚不無多少聯絡。此次慫恿王琨之進佔洛陽。初非劉氏本意。劉之對憝。且有不滿表示。現劉氏仍以後方籌備司令名義積極徵收巨欵。意圖接濟吳氏。目下陝軍將領馮子明。康子定楊虎丞馬青苑等。乘劉氏冰山已倒。一致起而驅之。各部兵力。已達兩萬之上。刻已佔據渭北。二華。潼關各處。與劉對抗云。

政府發還各系黨首房產

本月六日。攝閣所發表自民國九年七月二十日至十三年一月二日。所有通緝各令。一律取消。明令宣布後。如安福交通。及奉天各系各派黨首。個人房產。當然一律發還。聞昨由政府知會各房主。派人接收。茲將各房產探誌如下。

(一)梁士詒甘草橋。現充國民軍聯合辦事處。(二)張宗昌石老娘胡同。現充執法總長駐京辦公處。(三)姚國楨及姚震京城十二條。現充熱察綏巡閱使駐京辦公處。(四)李思浩南兵馬司現充共和博覽會辦公處。(五)曾毓雋後門郎房胡同。現充香山慈幼院外院。(六)張弧南長街南首。(七)曲同豐十二條中間。現被美國貨充公司。(八)王揖唐東單二條。(九)鄭洪年西城寶禪寺街(十)梁鴻志西華門大街現在議員谷芝瑞居住。以上各房產或已拆封。或正在修葺。以待主人翁重來云。

廣告

(滿鐵航路船) 青島上海行
榊丸 十一月十七日正午
西京丸 十一月二十二日正午

天津行
天潮丸 十一月廿三日前八時
濟通丸 十一月二十日前八時
長平丸 十一月二十日前十一時

龍口行 (往復共旅順不行)
龍平丸 十一月十九日後六時

營口行
長順丸 十一月十七日

大阪神戶行
長順丸 十一月廿一日

大連汽船株式會社 電話(代表番號)四一八五番

監部通吾妻橋 專屬荷客取扱店 丸二商會 電話四二六四、五八八八番

眼見著著奏効 老篤目藥 井上博士之
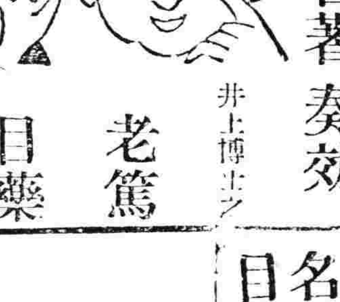
定價 德用瓶一圓 大瓶五角 中瓶三角 小瓶二角
大阪 東京 山田安民藥房

朝鮮銀行
資本金 八千萬圓
佛込濟資本金 五千萬圓
積立金 壹千一百廿四萬圓
本店 朝鮮京城南大門通
振替貯金口座 京城 三三三番
預金、貸出、割引、海外諸爲替、地金銀之賣買其他一般銀行業務並朝鮮、滿洲及亞港辦理日本銀行代理店事務
總裁 野中清
▲支店出張所▼
內地 東京、大阪、大阪西區、神戶、下關
朝鮮 釜山、大邱、仁川、平壤、鎮南浦、元山、羣山、木浦、清津、會寧
滿洲 大連、旅順、營口、遼陽、奉天、四平街、鄭家屯、長春、吉林、安東、開原、龍井村、哈爾濱、傅家甸
支那 上海、青島、天津、濟南
露領 浦潮斯德、亞港
米國 紐育
此外倫敦巴里其他內外樞要地均有取代處匯兌分行及出張所

生乳良藥 人造乳
此爲下奶藥名日人造乳 服兩瓶後母子不愁乳 每瓶大洋壹元外埠函購每瓶加郵票三角 連

此膏較普通膏藥效力非常迅速
膏藥大王 腰痛筋骨痛 七日即效
每貼現大洋壹元外埠函購不加郵費 各埠藥房均有經售

奉天城內西華門小西關大街分號
永年西藥房發行
閣下請將此處廣告剪下並郵票三分寄奉全本樊房即奉送壽一份空函恕不答覆

營業名目
軍需品 綿絲布 電用品 電話電燈 放送無線電話機 自働交換機 輕便鐵道 皮革
奉天城內四平街木行 華東洋行 電話(長三三六番)七五八番 中六〇〇號
皮革部 奉天小北關日昇兆胡同 支店 安東縣新安街

第一補血妙品
美女牌葡萄乾

葡萄杏仁豆腐
葡萄八寶飯
犒賞凱旋戰士之勞 ……尤宜慰問袋或贈品……
諸君之赤誠諒必不忘美女牌葡萄乾 美女牌葡萄乾含有多量之鐵分鐵者人生存唯一之原動力良劑絕大之精力與元氣蓋亦富國强兵之唯一食品也
◎招募奉天代理店
☞新貨已到但祈於民國十三年十一月五日末售盤前來函批購
吉林地方經理 四平街長春 兆南道遼
奉天地方經理 奉天小西關上頭 韓北建業公司
經理 四平街志誠信 日興昌
營口經理 營口德新福
大連市經理 大連市奧町双德棧 大連市伊勢町双聚盛
東三省總經理 大豐洋行 大連市監部通二三 電話四二五三番

哈濱 西恒表局 營業廣告
道外正陽四道街 電話六拾八號
專運新式鐘表製造鑲嵌珠石翠玉首飾及閨媛貴婦妝飾品技術精緻體裁優美鐘表修理保險眼鏡接嵌如新

補牙新法。特別改良。不但精妙。而且延年。如蒙惠顧。價值從廉。奉天大西門北甕圈外。路南。英美藥房啟。

奉天鐘樓南
老亨大利
農商部註册
首創第一家
新到各種時樣手表一律特別廉價出售
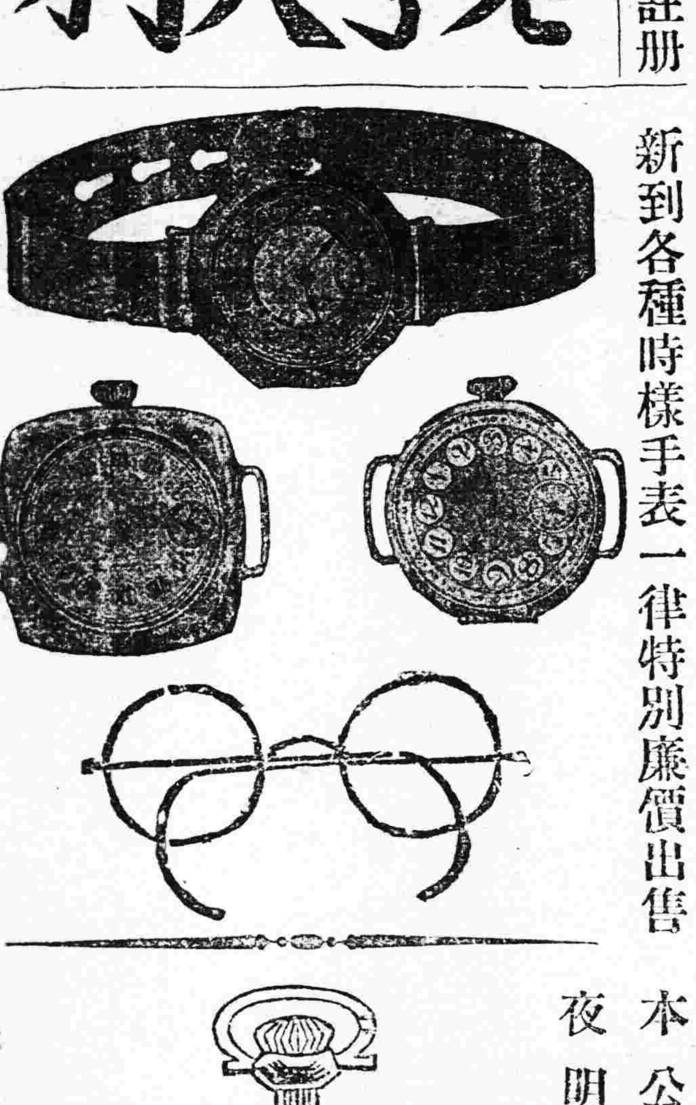
各界惠顧諸君務請從速以免坐失良機

本公司近由德國新運到德字夜明懷表機件非常堅固時計準確保用年限定價格外克己公道如蒙惠顧不勝歡迎之至
奉天鐘樓南
老亨大利鐘表眼鏡公司啓
中國電話三百三十二號

中外要電

決計討伐鄂蕭蘇齊（十八日發 天津專電）

巨頭會議 對待長江 方面方針現經 決定積極討伐馮軍進鄂奉軍攻甯

馬聯甲辭安徽省長（十八日發 北京專電）

安徽省長馬聯甲因不堪各方面及王鎮守使一般軍人之排斥運動於十六日電致旅京安徽人表示辭職之意

孫文抵滬行將北上（十六日發 北京專電）

孫文乘輪已于昨日駛抵上海在法租界上陸共同警察署曾抗拒之孫氏不聽以爲中國人在中國領土上陸有何不可等語豫定日內離滬北上

盛唱唐紹儀組閣說（十六日發 北京專電）

組織正式內閣之揆席人物現在唐紹儀呼聲最高

國際禁煙會副議長（十八日發 東京專電）

中國及玖馬代表當選

據十七日捏瓦來電云本日第二次鴉片會議開會參加代表者計四十國經日本委員之提議中國及玖馬代表均當選爲副議長兩國代表對日本頗表示謝意

美國承認蘇俄問題（十二日發 哈利斯坡電）

美國參議員卜爾芝氏主張美國承認蘇俄據稱卜氏定必遞補已故參議員盧治氏之缺爲外交委員會會長卜氏不信歐洲之裁減軍備公開商埠及解決經濟形勢三大問題在俄國問題解決之先均難辦到至關美國反對承認由共產黨統治之俄國卜氏質問各大國應如何承認俄國美國自當見機而作主持正誼人道促成此事

英俄勞工聯席會議（十二日發 莫斯科來電）

英國職工聯合會代表團列席蘇維埃職工聯合大會屢受歡頌金諾維夫氏極端非議馬丹諾之民主和平主義並主張勞工階級普通聯合據云湯塞爾已贊成金氏之議並宣稱俄國職工各聯合會不至銷滅狄勒特氏請求聯合一體以攻破資本家勢力

法國實行達威士案（十二日發 巴黎來電）

據日本消息云杜威斯計畫現已開始施行頗奏功效其開始之情形足證賠償委員會之職員實有減少之必要是以各機關人員現已酌量減少及並改組並有若干機關完全取消上述事件係由賠償主任按照杜威斯計畫辦理法首相赫禮歐本日向包首相表示包氏允許援助赫氏政策之盛意

法報歡迎英揆演說（十二日發 巴黎來電）

此間各報謂英首相包爾溫與外相張伯林在倫敦市政議事廳之演說係對法比及小協約國發言彼等已極滿意蓋證明英法邦交益增[illegible]望眞實之平當根據于條約而成立

英報評論油業問題（十二日發 倫敦來電）

保守黨報紙現在政府將有出倒油業並將英波公司五百萬股本出售之勢已互相發生爭執之事多數保守黨咸稱政府應將所有權售出以免發生疑竇而英國之外交亦可不由油務所玷污一年前在保守黨政府失勢前即以提起此案當彼之時如將政府之所有權出售即可取得一千二百萬鎊之純利近日股票價總可賺得一千五百萬鎊之利益多數咸稱首相包爾溫贊成立將油業議與荷蘭聯合公司因狄德丁爵士願照市價收買此事迄今尚爲有效凡贊成此舉之人民與報紙咸謂英國政府之情形與美政府在美孚油公司之有股本相同故出售之事祇爲時間問題耳此外又有一部分報紙稱收買油業股票之川意極爲誠懇又謂現值購買之際政府之所有權亦有考慮之理由油商多反對政府參預油業事宜但有一部强有力之財政家莫不贊成此舉此亦現政府顧將此問題解決之一原因

奧大利又改組內閣

（東京十八日專電）據十八日維也納來電云奧大利首相札一倍爾氏辭職繼任之新首相爲西拉眉克博士

放棄北極探險

（那京十二日來電）陸軍大佐阿孟生之輪船茂德號發一無線電云該船迫於退回貝爾海島因船身微漏且潤機油告罄南生博士以此項消息即謂茂德輪船現係退回貝爾海島放棄其北極之探險

比外長之讚許

（比京十二日來電）比國外長海孟士氏在代議院述外交事件讚美給尼發協約謂其最可實行且爲保持安全之最有功效辦法以其已將英法比三國聯防協定加入國際聯盟會體制之內

荷飛行家抵印

（阿拉哈巴十二日來電）荷蘭飛行家已抵印度中部阿拉哈巴城

德國教授游阿

（柏林十二日來電）愛恩斯坦教授（相對論發明家）本日已允希尼歐艾瑞斯（南美阿根廷共和國京城）大學之請前往阿國游歷並從事講演

時事要聞

在津組織帥府 請段先就職說

……國民軍參謀處自津來電……

普及社云。自馮總司令赴津後。北京謠言甚盛。總司令部參謀處。特將馮總司令赴津後之經過情形。致電國民軍聯合辦事處。原電如下。（銜略）玆將馮總司令到津後之情形概述於下。總司令於十日到津後。張總司令亦到。當晚同在段宅會議。張公屢次表示。一切聽段師主持。十一號午楊總參議雨霆。張軍長學良。協商大計。甚爲融洽。本日下午二點。總司令偕同盧嘉帥往曹家花園訪張總司令。暢談許久。極爲契合。現正會商在津組織帥府。以便段帥就職。進行一切。稍有頭緒。即移北京。日來奸人造謠無所不至。尚請隨時闢謠。以安人心。至王孝伯省長辭職事。係因直隸主張直人治直。孝伯收編隊伍太爲雜亂。致招人忌。亦非如報紙。所說之甚也。現張極力請孝伯回任。特聞總司令參謀處文。

中俄會議尚無定期

▲加拉罕昨訪王正廷

中美社云。關於中俄會議開幕之日期。外間雖盛傳當爲本月之十八日。但記者曾以此詢諸負有責任之某氏。某氏則否認此說。某氏幷云。雙方目下關於開會之日期。雖已在接洽之中。唯雙方之意見則尚有不同之處。唯加拉罕方面對於應速行開會一層。似已有多少之決心耳。又關於開會地點之選擇。今雙方亦正在交換意見之中。中國方面曾提議以外交大樓爲之。但俄國方面。則主張以眞光電影劇場爲舉行開幕典禮之所。故雙方之意見尚未臻於一致云。

又據神州社云。中俄正式會議如能舉行。中央對於前次之奉俄協定。則有圓滿妥協之可能。現在奉天方面蘇聯代表庫慈涅佐夫氏。已偕得大西邊門外之商埠局長高清和之住宅。爲蘇聯總領事館。關於奉俄細目協定。雖有擬即與奉天方面之委員長鄭謙外交總署長鍾世銘。及袁金鎧呂榮寰等着手接洽之說。第因中央對於正式會議。已有定期舉行之訊。故凡有由奉天派遣代表至京。共同與加大使方面交涉之說。如能照此進行。則交涉不特可以積極進行。而外蒙撤兵問題。亦有從速解決之可能。惟外蒙對蘇聯之借欵問題。按照中俄大綱協定。我國固當予以否認。東三省方面。亦當贊成此舉。但恐於事實的問題。未必即能如我之意。故正式會議開會後。外蒙問題當爲困難問題之一。不難預料云。

另訊。蘇聯駐華大使加拉罕。因有要務接洽。特於十三午後二時。往訪外長王正廷。除表示答拜意思外。並商權三項。大要如下。

（一）保護俄國僑商。及以前俄人在華之教會房產。

（二）對於取締俄僑新令修正之意見

（三）中俄交涉進行之準備。

段宅會議之情形

天津要訊。十一日正午段祺瑞宅招待在津軍政界各要人。開第一次之天津會議。宮島街段宅門前停汽車數十輛情形非常熱鬧。可謂盛極。會議至下午二時半閉幕。各自退出。會議內容尚未明。在津要人全部約四十餘人均列席。主要人物爲張作霖。（張學良代表）馮玉祥。盧永祥。李景林。吳光新。張宗昌。楊化昭。鮑貴卿。呂公望。賈德耀。陸宗輿。張樹元。宋子揚。郭宗熙。丁鵬九。王芝祥。朱　深。陳　宧。田中玉。林長民。姚　震。許世英。鄒開榜。龔心湛。龔景珂。丁士源。袁　良。陳國棟。章士釗。段芝貴。段永彬。馬良等。聞善後會議之議題共有六項。（一）將來政府之組織採用何種制度。（二）第一次國會之存廢問題。（三）東北東南兩戰事之善後辦法。（四）中央及各省政治進行方法。（五）清室優待條件改訂及實施問題。（六）吳佩孚今後行動之處置問題。對於將來之國民會議議案。亦有所規定。大要如次。（一）裁兵及廢督問題。（二）國會解散問題。（三）省會停止問題。（四）清室優待條件決取消問題。（五）舊憲法之取消及新憲法之制定。（六）地方分權之劃定。（七）中央稅及地方稅之劃分（八）今後政治問題及治國大本之確定。並聞對於國是會議之開會地點。有所討論。有主張在天津者。有主張在北京者。迄未決定云。

清室善後條例公布

清室善後委員會。組織條例。業經國務院擬就。幷即日公布其內容如左。

第一條　國務院依據國務會議修正清室優待條件議決案。組織辦理清室善後委員會。分別清理清室公產私產。及一切善後事宜。

第二條　委員會之組織。委員長一人。由國務總理聘任。委員十四人。由委員長商承國務總理聘任但得由清室指定五人。監察員六人。由委員公推選任。國務總理得就委員長委員中。指定五人爲常務委員。執行委員會議決事項。各院部得派一人。或二人爲助理員。補助常務委員分辦各項事務。委員會得聘請顧問若干人。就有專門學識者。選定之。委員長委員監察員助理員及顧問。均係名譽職。

第三條　委員會之職務。

甲。清室所管各項財產。先由委員會接收。

乙。已接收之各項財產。或契據。由委員會暫爲保管。

丙。在保管中之各項財產。[illegible]委員會審查其屬於公私之性質。以定收回國有或交還清室。如遇必要時。得指定顧問。或助理員若干人審查之。

丁。俟審查終了。將各項財產分別公私交付各主管機關及溥儀之後。委員會即行取消。

戊。監察員負糾察之責。如發見委員會團體或個人有不法情事。得隨時向相當之機關舉發之。

己。委員會辦理事項及清理表冊清單。隨時報告政府。並公佈之。

第四條　委員會以六個月爲期。如遇必要時得酌量延長之。其長期事業。如圖書館。博物館工廠等。當於清理期內另組各項籌備機關。於委員會取銷後。仍賡續進行。

第五條　委員會辦公處所。設於舊宮內。

第六條　委員會所需辦公費。由財政部籌撥。

第七條　委員監察員助理員之審查規則。議事細則。及辦事細則。均另訂之。

第八條　本條例之修正。須經委員會多數議定後。呈請國務院公佈之。

命令（十一月十三日）

▲陸軍總長李書城呈司長趙崇愷懇請辭職趙崇愷准免本職此令任命馬昌期爲陸軍部司長此令司法總長張耀曾呈秘書劉昌宜卓宣謀彭昌楨雷國能譚瑞灌周延勳懇請辭職均照准此令▲司法總長張耀曾呈請任命張育海鄭慶牲爲秘書均照准此令

溫樹德就膠澳督辦職

▲接篆之盛況

青島消息十五日早九句鐘。海軍司令溫子培氏。接任督辦兼職。各機關之領袖長官。均於是早前往候駕預備歡迎。屆時汽笛嗚嗚。同來汽車三輛。首爲海軍司令部趙參謀長章副官長。次爲溫氏隨員三人。最後爲溫氏本人。是日溫氏汽車特別掛彩。弁士四人。架手機關附侍左右。溫下車後。公署各職員均迎於公署門下。同往客廳集會。溫氏訓謂本人兼代督辦。係因鄭督理委託。及各界推戴。以桑梓關係。勉爲其難。暫維埠務。繼接見各機關人員及賀客。時已十一鐘。乃同高坐辦赴辦公室稍展文卷。直至下班以後賀客仍是絡繹不絕云云。

吳佩孚抵甯後之形勢

齊燮元表示始終合作

據上海報云自吳佩孚。乘船到甯後。海上視線咸集於斯。本埠南北兩商會。且特去電南京勸其息兵。頃據各方所接甯方電訊。聞吳在甯發出十萬急電二十三件。首擬將閩浙蘇皖贛鄂豫湘川陝。十省聯絡一氣。協同對付。而齊氏因地位關係。已表示合作到底。吳現與齊急急所謀鞏固蘇省。對於滬上已決辦法。杜錫珪吳而加撫慰。卑詞乞助。亦打通長江聯絡之路。齊日來力催嚴家熾。辦妥公債。派員分赴各縣勸借軍費。美其名曰善後。聞數在二百萬以上。湖北之蕭耀南。久在吳氏監視之下。唯命是聽。吳于前日派員五人赴鄂。督令遵命進行。長江禍水現又重起波浪矣。

攝閣急進中之三問題

北京通信。戰事結束。各項善後。攝閣方面。連日所進行者。頗有可以注意之處。據國務院人云。最近有三大問題。已由國民軍總司令部磋商。得有結果。決定即日分別辦理。其大略如下。（甲）軍隊善後問題。此次戰事結束後。馮胡即調查山海關一帶潰散被困各軍隊。除已投降改編外。尚有四五萬人之多。該項軍隊。多被奉軍包圍繳械。每人僅服單衣一身而已。奉方現已主張收容。惟善後應由中央辦理。俾便手續畫一。（一）派員分赴榆關秦皇島。檢查殘軍。設法分別遣散（二）若有軍官統率甘心改編者。一律收容。另予改編。（三）預籌大宗現欵。辦理收束軍隊事宜。（四）國民軍在東路及京奉沿綫者。分別各回原防。（五）俟各路軍隊善後辦理完竣時。由攝閣通電各省。辦理裁兵。以上各項。已由黃郛與李書誠磋商進行。俟馮胡回京後。即可分別實行。（乙）維持中央財政問題。黃郛與各閣員就職以來。終日籌辦者。即爲中央之財政。軍興後。各方存欵。被王克敏搜索一空。凡有收入之機關。本月份之收入。皆被提墊借。是以近日告貸無門。祇好仍步歷任內閣後塵。向華銀行接洽大宗現欵。並向使團交涉。預提十一月份鹽餘。聞該項尚有六百餘萬。不足時。再發公債。聞黃郛王正廷磋商結果。如此尚可敏衍。（丙）各省防務問題。馮玉祥近以吳佩孚南下。不無其他舉動。黃河以北及長江流域各要區。皆須積極備防。除由攝閣分電各疆吏。徵其趨向外。俟段張來京。招集時局會議時。即將各省布防辦法。提出表決。並將各省向不直轄中央各軍隊。一律改編協防。惟馮胡及孫岳之軍隊。擬全担任京漢津浦京奉各路防務云。

張紹曾之救國方案

津訊。主張和平救國之前總理張紹曾。除曾通電各方。提出救國政見五項外。近因張馮諸首領。已陸續來津。特再修正前電。向段張馮諸氏。提出建議六項。希望各方採納。所謂六項者。大略如左。

（一）戰勝者當知所戒。戰敗者當知懺悔。

（二）國是歸諸國民公決。促國會速制定國民會議組織法。

（三）名流會議。可計議建國方針。付諸國民會議議決。

（四）爲維持政府局面。務求不背法律。幷設輔政會議。以示公信。以待國民會議之決議。再行重新建設。

（五）速開最高軍事會議。計議國軍兵額配備。以及裁兵辦法。改良軍制等事。

（六）軍制中特設元帥府。集合現在最高諸統帥。共同贊襄軍國大計。

馮玉祥之與攝政內閣

北京通信。自政變以後。吾人攝於言論自由之限制。不敢有盡情之報告。此種苦楚。度與閣者諸君必有同量之氣悶。然事實上既無可如何。而所謂勝者與負者兩方面之舉動。又昭昭在人耳目無可掩諱。是是非非。雖不必經吾人之評判。其事亦皆可以知矣。最近軍事方面。除京漢綫上。大致已歸妥協。可以勿論。政府自黃郛攝閣。亦無所謂事端。惟可笑者。某日當國務例會之期。閣員到者。不過黃郛與王正廷兩君。而院秘書長則報告云。出席閣員。已足法定人數之多數。黃王兩君。相視驚異。不知所云。及閱簽名簿。方啞然失笑。蓋黃君一人而兼三職。王君則一人而兼財政與外交兩部也。近日閣員就職者已較前數日爲多。會議當不甚寂寞。況黃郛總理不惟勇於任事。而又熟悉於馮玉祥方面之情形。政務之進行。甚少留滯之苦。此在從前之內閣。往往求而不能得者也。至馮氏方面。亦殊無重要消息之可言。因馮氏雖爲此次革新政治之中心人物。而向以不干政三字表示於人。故凡百政務。可謂與馮不相關涉。吾人縱不免有所懷疑。然在馮氏。則固津津樂道之。余曾聞一軼事。特報告於閣者。有某君者。頗與孫中山有密切之關係。向不肯同情於曹吳。今次政變後。因國民軍方面之電約與受中山之委任。遄返京師。日前曾謁馮於旃壇寺。固有一日之相識。故到旃壇寺後。頗蒙馮之優視。見面後。馮即語某君曰。數年前與君在武穴晤面時。余（馮自稱）曾謂本人將來必另有一番事業。今次促起和平。創造一樣新局面。君以爲如何。某君云。此事甚爲快意。但將軍雖推倒專橫暴戾之軍閥。不知對於國家大勢曾有一定辦法否。馮謂余乃軍人不願干政。打破惡劣之舊方式。雖爲余分內之事。至於政治上如何而可。乃國民全體之公意。余不能專。此甚望諸公有所策劃也。某君謂公豈絲毫無所主張。馮謂余意現在之國會。穢跡昭著。且曾有賄選之嫌。似應推倒之。然此乃政治問題。余亦無成見云。此段談話。雖無甚緊要。然馮氏似非毫無意見者。又彼所謂之不干政者。其分量至如何程度。局外人殊不能明瞭。而其對於現在國會之不願留容。辭色上頗有甚決切之表示。此一事也。又自馮氏到京以來。京中與政治略有關係之衙署。其重要官長。多半有所更易。而一般新貴之源淵。皆不無來歷。此又何說。據余所聞。國民軍之行動。固多痛快淋漓之事。然其對於政治似不免外行。蓋彼輩皆素習於軍旅戰陣之方畧。而應用政治。則非所長。又拘於軍人不能干政之戒不肯逾越範圍。故於政變略定。遂不得不仰賴他人。日來政治問題。雖未嘗有所間斷。然其盤馬彎弓。固必待段芝泉晉京。而始有所遵循也。蓋馮胡孫三君。雖同爲革新政治之先鋒。而以性質及主張之不同。其中自不免費一番溝通。現在保定以南。尚未完全平靖。（據交通方面人云。京漢車原可開至高碑店。繼又開至琉璃河。近日又不開行。其未平靖可知。）狐兎未死。固可協力以濟。若一旦幸而成功。必非單簡之話頭可以卒事也。況吳雖敗亡。餘燼尚存。長江一帶。近且有勾聯之議。近畿部分之平和。似不足恃。余以爲苟國民軍方面無徹底之覺悟。恐憂患之來。正方興而未艾也。

三大幹路之交通現狀

▲京津國際列車通行　▲京漢京綏暫難恢復

▲京奉路　據外人方面消息。國際列車近日來往來於京津間。途中雖不無阻碍。尚能通行。聞國際列車又訂星期五日早九點三十分由津開車。十四日晚八點可以抵京。屆時果能開到。本晚十點。即將返回天津。本星期三下午二點。國際列車曾由天津開來。晚十點三十分抵津。該車係由英國軍官押車云。又京津鐵路當局所訂每早十點開車一次之規定。因車次過少。搭客擁擠異常。路上非需十五小時不能達到目的地云。

▲京漢路　京漢通車迄今尚未恢復。但據京漢路局人員云。北京與保定間之車。尚能往來。南下陝軍現僅達於石家莊。因沙河以南。順德以北。尚有長段鐵道。曾因防吳佩孚留豫隊伍北上。爲晉軍所毀。至今尚未修復。聞京漢路局以該段所毀甚長。一時尚無欵購買材料。不能即日開工。但因陝軍急待南開。或不日另自設法修理。亦未可知云。

▲京綏路　此路至今尚無通車之事。何日方能恢復原狀。雖不復知。但據外交總長王正廷昨早曾對外國新聞記者云。總理兼交通總長黃郛。現正竭力設法。以謀各路車務之恢復。對於京津間之交通。尤爲注意。想各路之通車事宜。不久當有具體辦法云。

張宗昌軍南下之意味

▲與預備獲得山東督理無異

據京訊連日外傳張宗昌軍之一已由津浦路南下。其先鋒隊。已到滄州。由其軍隊之行動觀之。似有踏破江蘇省之意云云。玆據某方面消息。在奉天軍總司令部中。有進攻蘇省之議。誠爲確實。張宗昌之進軍於津浦路者。其主旨欲扼山東省之津浦路沿綫。且張爲山東出身而在第一次奉直戰爭時。以山東部根據地。組織別動隊。脅逼直軍側面之計畫。觀其事實。此次爲張宗昌之進軍。其行動與預備獲得山東督理無異云。

顧維鈞過津南下

▲騎快馬出東門突

曹錕時代之少年外交總長顧維鈞。年來攀龍附鳳。得意政場。並與曹氏親信之李彥青譜結金蘭。識者均置之不齒。政變而後。顧氏變裝易名。逃匿東交民巷六國飯店。近日政局漸趨結果。風平浪靜。已似無若何危險。顧氏乃偕其夫人於乘汽車由京來津。寓法界裕中飯店。聞已購定艙位。日內即乘輪南下赴滬。

王儒堂對財政及清室事之意見

京訊某記者以外間對於政府方針。頗有疑問。而關於財政外交發生疑問者尤多。十三日特訪王總長正廷於其私邸。玆記當時之問答如左。

（問）先生對於財政。有何具體計畫。

（答）余就兼職伊始。對於財政。正在設法維持。大致先從鹽欵關稅上設法。各省截留之鹽欵。爲數甚鉅。如能歸還中央。則國家經費。即行措置裕如。今和平統一。將告成功。當令各省照舊解欵。茍需國庫負担之處。仍由中央支付。以明責任。而清手續。關稅亦將整理。并促開特別會議。至軍政經費。現正竭力籌措。總以開源節流。維持現狀爲要旨。余不欲久任財長。具體計畫。當由繼任者籌之。余只任維持之責而已。

（問）四二庫券餘欵。前有安格聯不放之說。現已接洽就緒否。

（答）傳說不確。此欵即可放出。日內當分配各機關。

（問）外間對於修正清室優待條件事。頗有疑問。最重要者有二。（一）段祺瑞不滿意於此舉。（二）先生六日接見外國記者時。曾聲明曰「余等欲從條約文義及精神上。以進行外交」。優待條件與條約有同等效力。不可隨意修正。

（答）君所問二者。（一）段上將軍雖有不滿意之說。但對於根本問題。並不反對。閻王君揖唐來電。足以證明。（二）優待條件。豈可與條約相提並論。條約係對等的。國家有國際上之地位者所締結。而我國優待條件。則爲民國對於退位之清皇室表示優待的文件。由於一方面的善意。試問歐洲各國對皇室待遇如何。又試問退位之清皇室。有無國際上之地位。此皆不言而喻。條約固難隨意修正。至優待條件之發生。與條約之締結既異。且在項城時代。曾經修正。此次斷無不能修正之理。況修正之原動力。基於多數國民之同情。而修正之結果。不但有利於民國。即溥儀亦可免受人利用之愚。雙方均有裨益者乎。

紙烟特稅交涉

皖湘兩省徵收紙烟特稅一節。駐京英美兩使。屢屢提出抗議。王外長現以各省陸續興辦此項特稅。倘不從根本上解決。則外人之干涉。終仍不能杜絕。故于十三日照會英美兩使。略謂近來各省。因地方財政不敷。遂興辦紙烟特稅。迭經貴公使等。聲請禁阻到部。經中國政府切實調查。各省徵收辦法。雖無一定。然皆不分珍域。中外一體。即華資經營之南洋兄弟烟草公司之紙烟行銷各地。亦須與英美烟商納同樣之特稅。玆特向貴使等聲明。如此項特稅。係徵自烟商。中政府自當尊重友邦意見。及通商條約。負責禁止。倘係徵自吸戶。亦請貴公使等勿庸干涉云。

清帝派三多赴津活動

天津消息云。十日下午溥儀特派三多赴津謁段。密談甚久。段於別時直送之門外。但對修正優待條件。段現已明白眞相。不再反對。惟主張須實行新條件。且將溥儀移住於頤和園云。

北或西風曇後晴

奉天城內同義合綢緞布莊

（總辦部中電話四九七號）

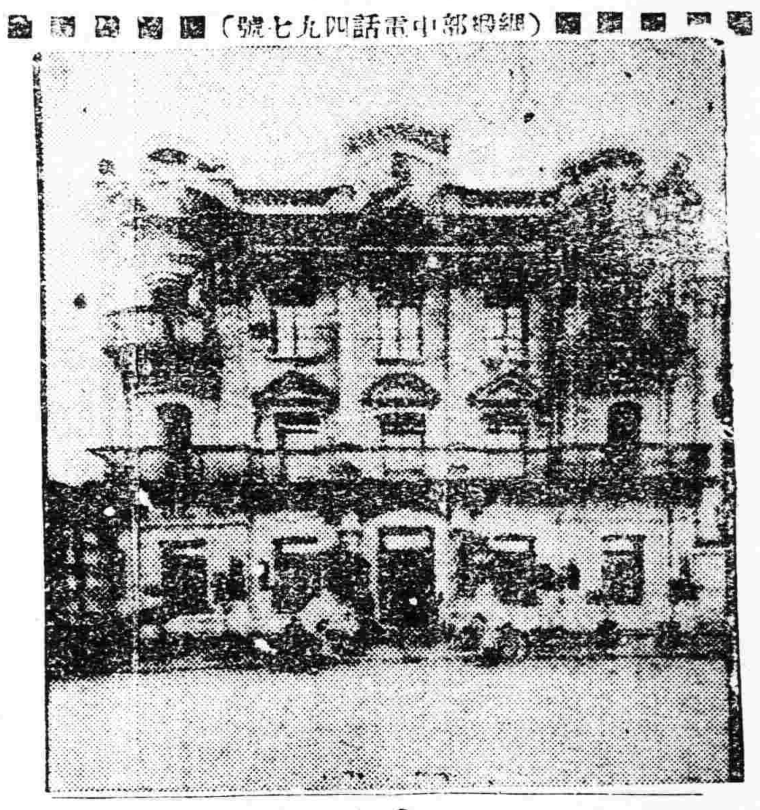

本號爲商業戰 力求各貨時宜 搜羅國內土產 統辦環球品物 應時絨呢綢緞 禦寒狐狢灘皮 山海食品雜貨 世有俱各備齊 售價格外克巳 以供顧客適意 另設選貨專部 俾資函購合宜 配貨郵奉捷便 萬無負意 荷蒙惠顧 不勝歡迎之至

（批發部中電話四九九號）（軍營部中電話五〇〇號）

鐵道、鑛山 諸工業用 機器工具 發動機 電動機 金庫 衡器 油漆 器機油

洋灰、銅鐵材料

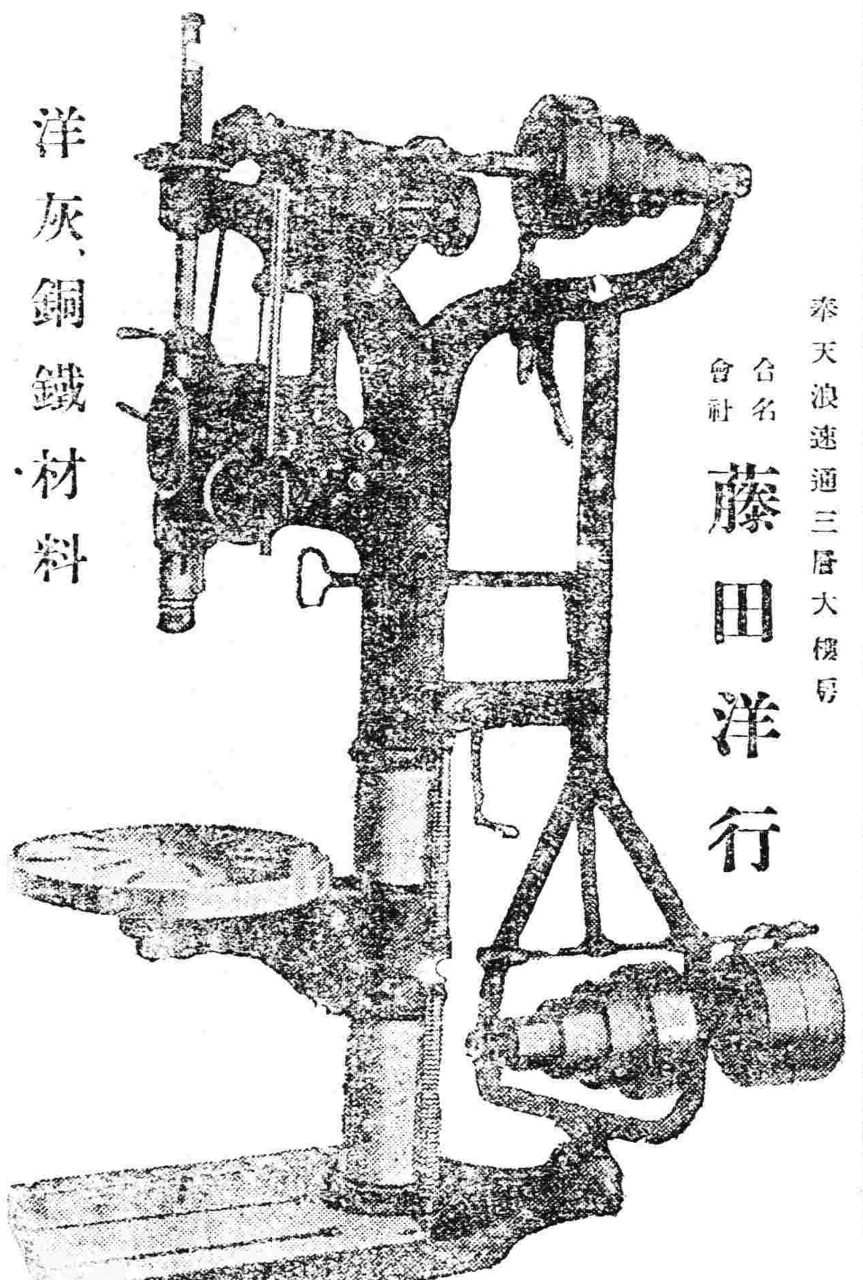

奉天浪速通三層大樓房 合名會社 **藤田洋行** (5)

頑癬皮膚病一盒保好

愛膚膏

患皮膚症者注意

健膚良藥 愛膚膏 專治 頑癬 脚氣足爛 陰囊癬 金錢癬 牛皮癬 疥癬 鵝掌風 濕疹 凍瘡 火傷 創傷 擦傷 胼胝（生雞眼） 陰毛虱 毒蟲咬傷 靴傷 酒刺 粉刺 面皰 雀斑 汗疹 丹毒 潰瘍 陰部痒疹 陰部潰瘍 口瘡 耳瘡 頭瘡 糟鼻子 鼻瘡 細瘡 刮刀瘡 胎毒瘡 肛門瘡 痔瘡 此外皮膚諸症一搽立好百發百中 實効驗眞如神

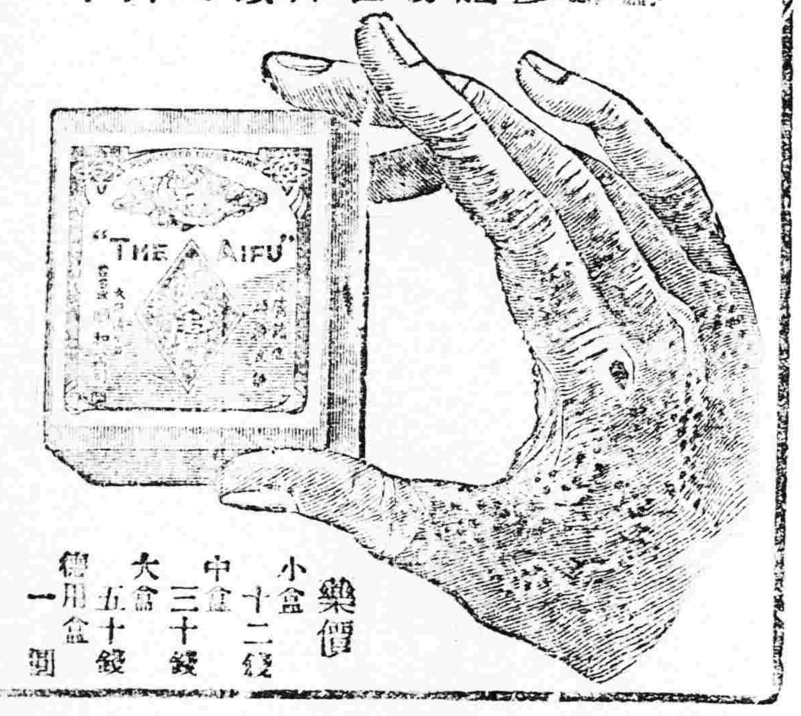

發售處 大阪市東區淸水谷 順和公司 大連市紀伊町 順和公司大連分號

代售處 奉天城內四平街 大德生大藥房 營口二道街 中西大藥房 大連市奥町 鄭西大藥房 奉天城內鐘樓南 中西大藥房 營口西大街 五洲大藥房 大連市浪速町 華泰藥房 奉天小西關 □□堂藥房 安東市場通 牛上號昌當 大連市浪花町 日本賣藥會社 吉林城內 五洲大藥房 鐵嶺城內 千記大藥房 大連西崗子 □□西號

藥價 小盒 十二錢 中盒 三十錢 大盒 五十錢 德用盒 一圓

救治貧血 豫防諸病

贏得眞正強健體質之

三大特長

一、芳香美味最適各人之嗜好雖婦人小孩亦最適口愛用此良藥。

二、絕對胃腸無害且日增進食慾。

三、能奏消化吸收迅速增血殖肉榮養旺盛強壯體力。

故貧血諸症、病後之衰弱、虛弱者、神經衰弱、姙婦、產後、乳母、身神過勞適於虛弱兒童無病之者增榮養強精力。

●南滿鐵道各地醫院 臺灣總督府醫院 朝鮮各地慈惠醫院 ●大學病院 赤十字社病院 各府縣立病院 盛行採用

醫學博士 山田基氏 醫學博士 土田卯三郎氏 醫學博士 河西健次氏 醫學博士 齋藤勿雄氏 醫學博士 草間要氏 醫學博士 增山正信氏 醫學博士 諏訪登一氏 醫學博士 栗本東明氏 其他醫學諸大家 實驗推奬

補爾多

（純味）賣價 小瓶 二百五十瓦入 金二圓 大瓶 五百瓦入 金三圓

補爾多除純味補爾多之外、因適合各種病症製成各種合劑、其種類與適應症如左所記

種類及適應症

阿爾賛補爾多（神經性疾患、神經衰弱、歇斯的里、皮膚病、腺病、小兒精神病、糖尿病、紫斑病、貧血性諸疾患等）賣價（小瓶二百五十瓦 金二圓三十錢 大瓶五百瓦 金三圓五十錢）

祐多補爾多（腺病質疾患、小兒發育不全、貧血症、黴毒性貧血、榮養不良、腺病、動脈硬化症、佝僂病、黴毒症等）賣價（小瓶二百五十瓦 金二圓三十錢 大瓶五百瓦 金三圓五十錢）

機那補爾多（精神過勞症、老後衰弱、四肢倦怠、食慾不振、重病恢復期、產前、產後、授乳婦榮養等）賣價（小瓶二百五十瓦 金二圓三十錢 大瓶五百瓦 金三圓五十錢）

砒亞爾賭補爾多（肺結核性疾患、肺結核、加答兒性諸疾患、氣管支炎、喘息、肋膜炎、加答兒、咳嗽、百日咳、喉頭炎等）賣價（小瓶二百五十瓦 金二圓五十錢 大瓶五百瓦 金三圓五十錢）

○本劑在全國各地藥店均有販賣萬一有貨缺之際祈向發售處或代售處定購可也

說明書進呈

發售處 本舖 大阪市東區道修町二丁目一番地 **藤澤友吉商店** 東京支店 東京日本橋區伊勢町 京城支店 京城府西小門町四二番地 滿洲代理店 大連市濱町（日本賣藥會社） 上海代理店 上海四川路三一一號（良發洋行）

脊髓病

脊骨突出身體彎曲骨痛腰痛手足麻木難行步緩困難痛不能節仁痛癆汁麻木淋漓不無年論如何永無非年難症決有比年觀今有秘來專門秘藥

療養書說明書 次第無資進呈 兵庫縣明石市中町 太平堂製藥所

中風病

余家祖父及父與母三人同罹此病困難遺傳系統實驗悲感由實驗而得良藥新聞記載用明信片照會之者詳報限一千 療養書無資進呈 兵庫縣名石市仲町 **加古忠兵衛**

煙臺煤 撫順塊煤

奉天小西門 **寶榮公司** 電話 二一番 中五號

最高品位之植物性

金鶴香皂

不使植物性香皂不知現代最高之化粧香皂之良否 香皂

金鶴香皂有最高之品位也

姉妹品 金鶴歐利布香皂

吾等欲皮膚之健康與衛生計可使植物性金鶴香皂罷?!

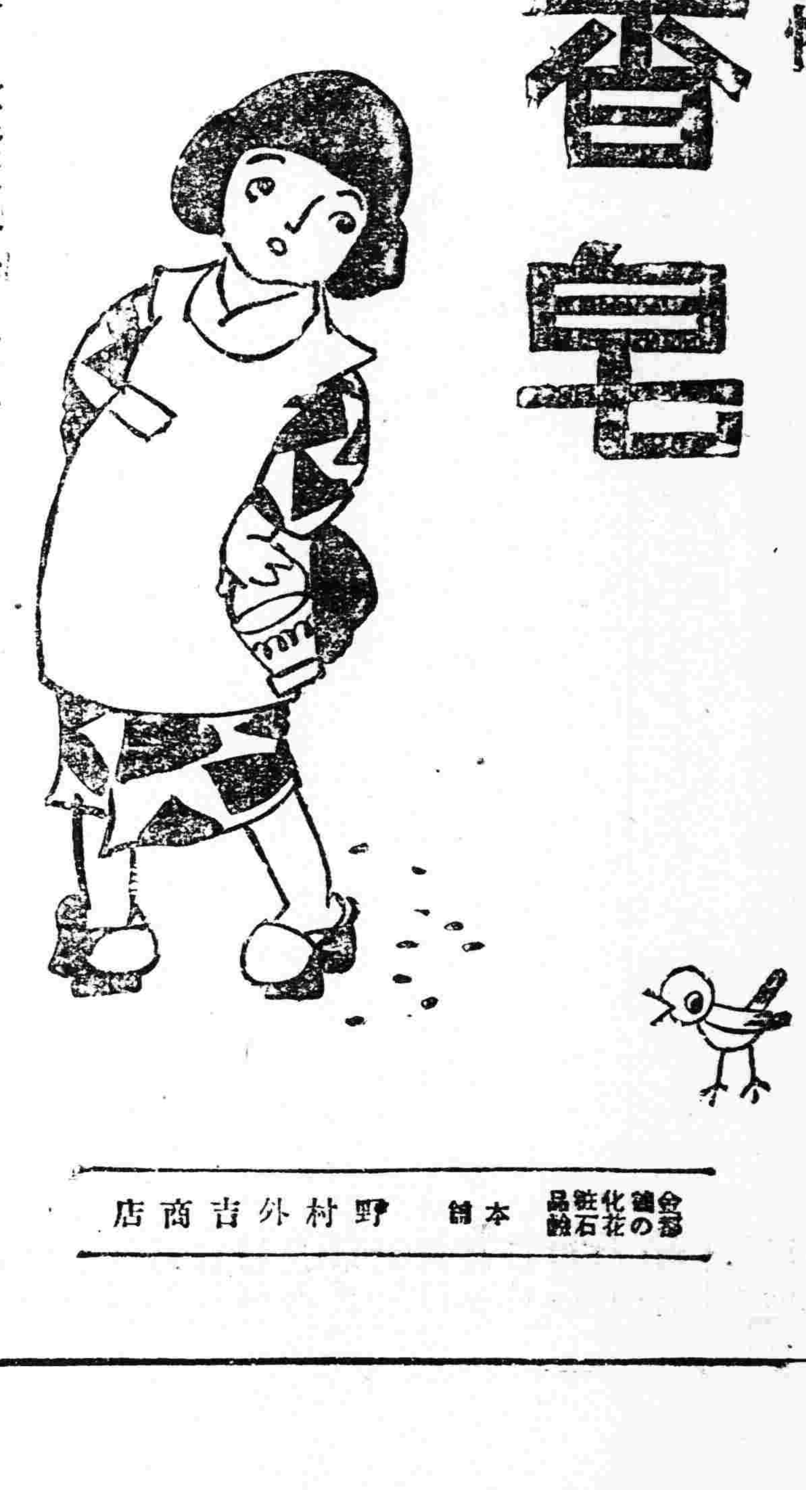

化粧品石鹼の金鶴 本舖 野村外吉商店

東三省新聞

▲奉天▼

○李芳宸辭任直隸省長

奉軍第二軍軍長李景林曾經鎮威軍總司令張作霖任命爲熱河都統仍事事稟承辦理此次經直隸省議會公推李景林爲直隸省長李氏莫名惶悚十三日除致電直議會請辭外並通電全國表白寸衷李氏對張總司令之忠誠即此已可概見倘國內諸偉人均能抱此推賢讓能之熱誠國事前途有何足慮玆將其兩電原文覓錄如下

天津各法團電天津總商會直隸教育會直隸省議會直隸省農會天津律公會均鑒大函敬悉荷蒙諸公聯席開會採及封菲選充保安司令兼代行省長職務聞命之下惶恐莫名景林一介武夫努力戎行凡乏政治經驗省政繁重關係綦鉅以武人濫膺重任弢深覆短覆餗堪虞且景林承乏鎮威軍第二軍軍長張總司令節制諸事均須稟承辦理不敢擅自主持況值軍務倥傯之時行政事宜實屬不克兼顧本省人才濟濟不乏高賢諸祈俯鑒愚誠另選賢格外原諒爲荷又景林目睹桑梓淪落景況豈能漠然不關痛癢此後以私人資格對於本省一切事宜苟有可以效務之處無不免盡棉薄藉答涓埃議此奉聞李景林印元

致全國通電北京國務院天津段執帥馮總司令廣東孫中山先生各巡閱使各督軍督理各省長各都統各司令各師長各軍館各省議會各法團均鑒直隸省議會及全省各法團代表開聯席會議公舉景林爲直隸保安司令兼代行省長職務並屢促就任景林本武人不諳政治材輕任重自問弗勝加之直隸頻年以來巨艱荼政因恤民艱牟利營私搜刮無遺去年大選費因之濫家敗產者更僕難數本年直省水災七十八縣寸草未收又勒攤軍事各費並出大車三萬餘輛軍夫十餘萬人畜均喪於硝煙之下敲肌剝髓竭澤而漁市非蕭條直省凋敝以直隸百餘縣之大省竟虧至六七千萬之公債元氣傷殘已瀕破產地位此後補苴挽救棘手萬端雖長於政治之人猶恐難以善其後景林以一介武夫焉克任此千瘡百孔之殘局且景林承乏鎮威軍第二軍軍長上有統帥府直接有總司令凡事奉命而行是我軍人天職何能擅自去就以貽曠責之譏軍事未定正景林執戈待命之日民政紛繁勢難兼顧除向直隸省議會及各法團力辭請其另舉賢能外又恐宵小假此播弄是非惑人聽聞不惟與景林個人名譽有關更恐因致波及大局特電奉聞伏乞垂察李景林元印

○總司令撥欵賑災

鎮威軍總司令張雨亭因直省水災兵劫交至四民失業衣食無着際此隆冬殊堪憐憫除已購糧製衣運津賑放外總司令仍恐賑放不足又撥欵二百萬元交賑務處隨同衣糧賑濟災民云

○恢復縣自治確期

王永江省長秉承張總司令之意旨恢復自治以爲各省模範將縣自治會復活等情曾誌報端玆據確息王氏以恢復縣自治會各節之進行辦法預定民國十四年一月一日實施云

○奉軍運送軍糧訊

鎮威軍此次對直作戰雖操勝利但際此餘孽未盡軍務上之警備勢難弛緩除令前線各軍暫緩撤防並責兵工廠趕製槍砲彈藥外各軍應用之軍糧刻正積極購買運送駐軍各地據聞本月間之運送防地者計精米二萬九千零三十袋麵粉三十九萬一千七百十六袋柴火六百九十二萬四千一百七十三斤鹽菜七十八萬八千五百七十三萬罐三萬七千四百二十石鹽魚九千二百箱餅干七千二百八十箱醬餅四萬四千七百八十六枚馬草二百三十四萬八千七百十三斤麩子二萬九千六百八十四箱魚乾一千三百三十三袋云

○張軍長回吉預聞

吉林保安副司令兼第四軍長張作相日前回奉各情曾誌本報玆聞該軍長定於今(十九日)晚十時許偕同帶秘書長張副官長等乘南滿車回吉整理軍民政務約一星期後仍行回奉云

○運大宗子彈赴津

奉直戰事雖告終止而駐津之奉軍尚擬南下計需子彈甚夥是以兵工廠所製子彈現仍陸續運赴天津共計二百餘箱云

○日總領由津歸來

駐奉日總領事船津氏日前偕同張總司令赴津視察戰蹟及京津時局現狀玆已事竣由天津乘輪至大連由連乘南滿車於昨(十八)早返奉照常視事云

○丁鎮使應召來奉

吉長鎮守使丁潔忱奉第四軍長張輔臣電召乃帶同隨從三名由長春搭南滿車於十八日午前七時來奉當即晉謁張軍長聞係面論吉長防務辦法云

○省署飭婉詞募欵

省長王永江以奉直戰已終結調查傷亡官兵不下萬餘人救傷邺死在在需欵乃于蒸日電飭各縣勸募郵欵貳百萬元玆王省長恐各縣勸捐勢近强迫或累貧戶殊遭民怨乃通令各縣知事婉詞勸募恤欵不得强迫攤派累及貧戶云

○總部通令禁抓車

鎮威軍總司令張雨亭爲體郵農艱早經令禁抓車玆據省會警察廳長陶景潛報告有軍人持旗抓車詐財請予查禁總司令除飭戒嚴司令部查拿嚴禁外並通令各縣嚴禁軍人抓車如有抗違准即拿辦云

○京奉直車行將通

京奉車因戰事甫終往來客車奉天僅開至榆關天津東來火車亦僅至榆玆據路局消息京津間之破壞處已將修復奉軍之軍事運輸亦將終結是以客車當於本星期內可以直通京奉云

○航警校恢復消息

葫蘆島東三省航警學校前于鎮威軍出師討伐吳佩孚時因編制海軍將該校停辦將學生編爲戰鬭員隨軍任務現在戰事結束張雨亭總司令特飭該校凌校長迅將學校恢復授課趕速畢業以便編制海軍云

○請當局禁止騷擾

城北二十里六鄉大窪東溝一帶商民大德號等因該地當軍隊往來之衝時有無知兵士騷擾商民是以特行來省向總司令部呈請發給佈告禁止騷擾保安總司令部據此當即准予頒發佈告日內即當貼於各該村以整軍紀

○教廳飭奉行法令

教育廳長祁公亮案查各縣知事對于廳頒法令或批查事件多束置高閣視若毫毛長此放任既難振興學務夫復成何事體特于十八日通令各縣知事遵照嗣後對于廳令務須切實奉行如再敷衍則即專案呈請懲戒以肅官方云

○張旅長電告剿匪

奉直戰後熱屬林西一帶竟有潰兵勾結蒙匪大事搶掠民不聊生張總司令曾電飭騎兵第二旅旅長張仙濤督隊痛剿玆聞張旅長電告司令部該縣胡匪業已剿平其餘匪均向蒙古逃竄

○馬督辦因公來省

四洮路督辦馬龍潭頃爲該鐵路某項事宜須與省座磋商是以特于昨十八日來省當即謁見王省長有所請示

○成董事來奉任務

中東鐵路董事成多祿於昨十八日來奉聞其任務係報告該路之收入及進行事宜下車後當即謁見王代省長陳商一切云

○省公署添委諮議

省署事務近益繁多各科主任大有應接不暇之勢玆聞省長王永江查于錦堂者富於政治經驗故特委爲該署諮議以便遇事有所諮詢云

○尹知事電告出巡

省長王永江現接梨樹縣知事尹秀峰電告爲愼重地方考查弊甲起見特於十五日帶同差弁十餘人分往各地巡視一切特此電告備查云云

○齊旅長應召赴津

鎮威軍衛隊旅旅長齊占九因奉張總司令之電召赴津該旅長遂於十八日上午九時乘京奉車西上赴津謁見張總司令候示祇遵云

○孟連長提升營長

東省陸軍廿四旅二營營長某現已升任他職遺席重要當局查有連長孟兆清從戎有年辦事認眞故特提升該旅營長以資鼓勵云

○濱田局長之行旌

日本拓殖事務局長濱田氏等一行八名於十七日下午二十分由湯崗子來奉旋赴長春定於廿日下午一時三十分由長折回四平街然後返奉並聞該局長是日抵奉後僑奉官民有志者擬在金六亭宴會該局長等一行以表歡迎云

○崔局長整頓鹽務

瀋陽鹽務緝私總局局長崔廣琳爲嚴查鹽斤偷漏新由運署頒到新式碼秤一桿凡運來鹽斤抵奉鹽商即持單照報明製驗過秤方准運銷已通知省城鹽商遵照矣

○秦局長公畢回任

秦局長稅捐玉鐵法璞前奉財政廳電令特將征收稅欵十二萬三千元解繳財廳收訖現已公畢遂於昨十八日搭車回任去矣

○教育班訂期開課

軍官教育班兩次招考共取定四百名聞已訂期於廿四日開課所有教員多係東三省講武堂畢業者內有保定軍官學校畢業之某甲係此次直軍俘虜已示優異云

○募集通信生近聞

據聞關東廳遞信局此次擬招募多數通信生其資格須年在十四歲以上十八歲以下具有高等小學卒業之程度考試科目係算術譯寫作文理科地理其考試地點分爲大連旅順營口遼陽奉天鐵嶺長春安東等八處定於十一月二十八日截止報名舉行考試十二月五日開課並定在學業中每日每名給予手當(即津貼)九十錢藉作衣食購買書籍之用云

○開原縣請加警餉

全省警務處長于濟川據開原縣警察所長崔國藩呈以該縣警察薪餉太少殊不足以養廉關係警察前途甚鉅請將長警月各增薪一元以敷養贍當蒙于處長照准飭由十二月一日實行

○總部委任稽查官

保安總司令部現因該部稽查處原有稽查不敷分配玆特委任岳某等十餘人爲該部稽查官以便遇事調遣云

○郵務局儲金近訊

奉天郵務管理局與大西門裡郵局前因戰事曾對于儲金加以限制凡舊有郵政儲金簿者雖准續儲至無儲金簿者一概不准新儲玆者戰事終了時局漸見平靜郵局爲發展儲金計刻正審核不加限制辦法云

○第一旅請委營長

陸軍第一旅闞旅長現因第五團一營營長某業已調升遺席重要亟須委人以資責成玆查有竇雲閣者堪以勝任故特請總司令部委爲該營營長云

○擇地收束兵站處

奉直交綏之時戰線廣袤軍用浩繁故駐軍處所共設兵站凡十六處玆者戰事停止兵站無全部存在之必要是以擇地裁撤六處留置十處以節軍費而備後用云

○省署又委任科員

省長公署以事繁人少不敷辦公今特委任劉寅社氏爲該署第二科科員月支薪俸五十元云

▲吉林▼

○于廳長催報計算

于教育廳長玆查所屬省立各學校各教育機關之十二席計算尚多未呈報殊非重計政之道玆特重行申令未曾呈報各機關限日報廳以憑查核

○撤換七區分所長

頃聞縣署消息于監督刻因第七區警察分所長闞慶年剿捕不力壓扣警餉拖欠車牌捐欵任催不繳各事件擬將該分所長撤換以儆效尤刻正在物色人位之中云

○商界慰勞金集數

吉林軍政界慰勞金已籌得奉大洋三萬元至於商界係由商會勸徵刻吉林總商會徵集之慰勞金已有成數聞已達一萬一千餘元該會擬於月內一面函達慰勞會一面滙寄奉天云

○天圖路行車安吉

省署近據天圖輕便鐵路公司總辦賈士鑑石橋正平報稱屬路第二期綫自龍井村達老頭溝幹綫及自朝陽川支綫業於十一月一日開始營業上下行列車共開十二次均稱安吉云

○醫院請免稅被駁

省垣醫界同人上財廳書云呈爲懇准免納捐稅以示體恤乞鑒核事竊維醫院之設原爲救助病人起見東西各國及中國京滬各埠並奉天等處向無徵稅之辦法乃近來省城稅捐局認此爲營利機關欲按普通商業一併徵稅在公家注重開源固以推廣收入爲必要而醫士服務社會適非牟利商人可比倫謹將不宜稅徵理由爲鈞廳詳細陳之查開設醫院實具慈善性質與普通賣藥商店完全不同綠普通藥店但求多售藥品得獲厚利其藥品是否適於病人服之有無危險槪不過問而醫院則因病給藥救治調護惟恐不及對於病人完全負責目的既迴不相侔待遇亦似未便一致此不宜徵稅者一查權利與義務相對待醫士既非純以營利爲目的故對於傳染病症有不避危險救護之義務對於貧苦病人有不取藥資施治之義務對於公家如遇地方防疫及重要命案等事尤有協助辦理之義務既如此其多權利似亦應少原若在責令納稅義務未免過於偏枯此不宜徵稅者二査醫院除藥資外別無收入既納捐稅勢必增加藥資是直接徵諸醫院即無異間接征諸病人人生染病已屬不幸之至若再因病而加重負擔更非情理之平此不宜徵稅者三總之醫術原爲有益社會之事業公家不能爲極端之提倡亦宜爲相當之保育若與普通商業等量齊觀則不獨阻其進化之原亦恐非注重人道之意理合呈請鑒核轉飭稅捐局准予免納捐稅以示體恤實爲公便謹呈吉林財政廳云云孫處長以呈中所言固屬不無理由惟以醫藥兩業爲同一營業不能有所偏枯當即批示云呈悉査人民集資組店醫院兼具慈善性質本屬有益社會之營業與專爲謀利之藥商自不同在公家核免捐稅以示提倡原爲不可惟普通藥店向皆遵章納稅若同一營業而捐稅徵免各異不特具有偏枯之嫌即其他藥店又難免不藉口援案效尤恐礙本省稅收所請格於定章礙難照准仰即知照並候令省城稅捐局查照此批

▲錦州▼

○警備司令遄返期

警備張司令於日前由錦帶同隨員乘瀋車西上直達天津面謁總座有所陳述已逾數日尚未回錦聞該司令必待總座返旆始行回錦云

○常處長赴熱剿匪

警備副司令執法處長常蔭槐於九日帶隨員及警備隊乘錦朝火車北下赴熱境朝赤一帶剿匪維持善後以保公安現聞朝赤一帶匪風頗熾未知能否撲滅云

本報新年號 懸獎徵文

題目

論說　救國之根本法　戰後之人生觀

小說　恐怖　和平之神

諧文　推廣租界議　偉人下野賦以題爲韻

詩　▼七律　馮道、吳廣、張俊　曹操、　▼七絕　火牛、石牛、土牛　木牛、牧牛、騎牛、販牛　放牛、

新詩　春　頂天立地

繪畫　▼春景(普通畫)　▼牛(兒童畫)　(不限寫法惟以報紙適用爲均之選擇標準)

簡章

▲右題任作者自擇統限陽歷十二月十五日爲投稿截止期限過期不收

▲投徵文稿者務須繕寫清楚俾易排印校對如每行能照本報繕十五字一行尤佳

▲論說及小說篇幅至長不得逾三千字

▲投徵文稿者一函中以一類爲限俾便限滿時分晰閱覽

▲投徵文稿者請於封面寫明徵文稿某類(如「論說」「小說」是)注明姓名住址加蓋圖章以便揭曉後發獎有所核對不願登本名者請寫明別號

▲本報徵文獎金預定爲奉小洋五百元及獎牌若干枚視錄取之多寡分別支配

▲各類投稿以不發還爲原則惟繪畫中之普通畫有欲發還者務於畫紙下面之右角粘附另紙寫明姓名住址加蓋圖章並註明須發還字樣俟來年一月二十日至三十日間自行來館支取倘或折斷損壞本報不負責任

○運重炮地雷赴奉

十三日由榆關開來之火車載有重炮數十門地雷百餘個均係俘擄品見其重炮頗鉅地雷形大如爨火車稍停即開往奉天矣

▲遼陽▼

○鄉小學行學藝會

邑南附城中區小打白狐學校教員傅聖符經該校數年於玆成績頗著玆爲發展學生智力起見特於十六日假星期之暇舉行學藝大會學生成績如作文習字及手工圖畫等羅列滿室斐然觀且令學生當場表演各科學藝亦頗優美凡附近各校之師長學生多往參觀一時來賓如雲頗極隆盛午前九時開會直至午後二時始行閉會云

▲哈爾濱▼

○取締風船愈嚴厲

再禁風船會藉端收捐吉林全省警務處前據濱江風船會呈稱本年松花江航路不靖匪氛猖獗往來風船被其截劫者時有所聞以致各船行駛均須請警往來護送此等請願警察每次每名須補助火食等費二三百吊(官帖)不等常此以往船戶不勝其苦玆爲便利起見由風船會自雇大號風船一隻每日租金一百二十元水夫五名每月每人各薪工五元船上備置槍炮往來游巡遇有胡匪即行砲擊既可補助警力之不足又可保護水路之安寧已有九月一日起始實行每月共需船租人工等費二百二十元計九十兩月份共需大洋四百四十圓此項用費擬按各船戶每人徵收大洋五角除開銷理需外所餘者暫存商號俟明年關江後自製大號風船以資巡緝等情該處以該風船會未經呈准立案不能認爲有效因擅雇護勇私設船卡勒收捐款似刻圖章等事業經各船戶告發勒令取銷在案其所請收費開銷化費及來往自製風船等事均不能照准昨已令行水上警察局嚴加取締並由局布告各船戶如有再假風船會名義收款者即行拿送到局懲辦云

▲飭令各風船釘閉艙門　松花江下游水上警察局日昨布告各船戶云案據碼頭檢查員盧緒華報告本埠江沿碼頭歷年封江之後停留最夥不退之徒即以此項風船爲集會之藪傷人刦財之事每年層見迭出現在封江在即故疾雖免復發現於此戒嚴期內更當妥爲預防職在江沿檢查所服務多且查悉前情可否分令水警局及航業公會轉飭各船戶將停留之船艙門盡行釘閉以免宵小藉爲淵藪與戒嚴冬防不無少補等語網封江之後在哈停留船隻應將艙門釘閉實爲必要之舉除由本部函致航業公會照辦外想應函達貴局查照免爲盜窩等因准此除令所屬第一署遵照辦理外合亟佈告各風船主一體遵照將停臥江內船隻艙門盡行釘閉以免宵小窩藏云

○六中風潮之續訊

吉林省立第六中學全體學生控告校長梁蔭曾六大罪狀幷於上星期六全體罷課一日探其風潮發生之原因有王某者乃該校之畢業生也自畢業後在濱江大出風頭居然以紳士自命前校長范俊夫去職王即思取而代之八省方運動由各團體出名保薦不料教育廳竟派梁前來充任王之心則大不甘必欲逐而去之該校學生本係王之舊友王即暗地鼓動唆使全體起與爲難適值校中經費冬日實不敷開銷故從前各生均攤每名攤燃料費大洋三元此欵秋季開學時即一致交納詎前校長欲見好於學生於其去職時一律發還梁初至又焉能再追此項無着只得於別處挪補而學生即以此借口羣起揭反對之旗幟至十三日各學生竟將梁校長因諸一室一日不使出出後梁遂將此等情形電告教育廳并力請辭職教育廳得電即於十五日派省視學員前來查辦學生要求視學員立將梁校長撤退視學員謂此事我無權辦理我必將諸君之意回省報告學生猶不肯視學員恐學生不可理喻只得含糊應允云

▲西豐▼

○蕭知事派兵勦匪

西豐縣知事蕭玉泉氏玆接西安縣梁知事電咨境內二道河子由吉林竄來股匪四百餘名槍械整齊意欲陷城請貴縣速派幹員率大隊前來援勦以蕭匪患而重聯防等因蕭知事於十五日早三時接電當派保安總隊長周岐山率一二三各分隊長共百名立時開至西安與警察所長溫荊山同往追勦至是日九鐘時與匪接仗三小時匪勢不支當即逃回吉林小張山地方梁蕭二知事商定仍然追剿以絕根株蕭知事爲守城計令警察所長閻志清電調鄉團速急來城聽候調遣閻十五日夜開來之甲丁共四百餘名想跳梁小醜不難蕩平云

▲梨樹▼

○陳所長率隊堵擊

昨十七日三區報告前破營城子之股匪二百餘名已進四台子(距區十二里伊界西界)恣意搶掠請隊往剿接電後即飭三分隊長王桂林會同二分隊往孟家窩守隘陳所長暨侯隊長於黃昏時督率各隊開往康家屯一帶堵擊云

▲綏中▼

○收支員赴省應試

本縣稅捐徵收局收支員李志民君品端學粹潔己從公辦理局務尤稱勤能久爲該局長及同人等所贊許玆屆期該收支員李君爲圖進取起見故特搭乘瀋車赴奉應試以李君之才學豐富定能中式云

○軍票移錦義兌換

鎮威軍司令部在本邑所設軍用鈔票兌換所日昨奉令裁撤曾誌本報玆聞本縣公署奉到省署電令凡境內所有軍隊行使之軍用鈔票未經兌換者應即佈告商民令其收有成數時即行持赴錦義兩縣官銀號照數兌換等因當經並監督張貼佈告曉諭商民一體遵行云

▲懷德▼

○欒所長擊匪詳誌

懷德地處邊陲匪患頻仍惟今歲尤甚幸經警甲協力捕剿地方稍見安謐於上月念六日保甲第五區保長王强發來告急電話略謂由吉竄來大股胡匪二百餘名大肆搶綁民不聊生職保即率隊往剿奈匪衆兵寡仰懇所長派兵援助云云保甲所長欒鈞發聞耗即率隊出發當即電調各區保長均赴該處協剿並委一區保長李子琦護城玆聞該匪首綽號駝龍女匪首綽號軋龍久貫爲匪猖獗異常幸欒所長戰鬪有方士卒用命各保長奮不顧身孰知此股未平他股突又竄來該所長復電調警察馬隊趙長勝及五區官于廷珍分路痛擊該匪不支潰遁當場斃匪數名是役戴區長並陳教練員均受重傷該所長於十三日下午率隊返懷云

▲興城▼

○張吉督過興回奉

吉督張輔臣氏前隨總帥赴津參加會議已誌前報玆聞總座回奉尙須時日是以特令張督先回代理一切十七日午前七時許張氏帶隨員卅餘名乘專車過興城回奉云

○各界歡迎霽團長

討直之役四旅裴振東旅長戰功最著當戰事方酣之際赤膊露臂身先士卒夙夜匪懈有進無退故將九門首先佔領嗣將石門寨二郎山等處先後佔佔直軍方面見各處要隘均已失守無所抵抗始皆退却此奉軍得勝之原因張雨帥赴津時路過榆關車停多時所有裴氏奮勇功高各情形皆已默誌胸中俟由津遄返後擬獎勵故而諭裴旅長暫回興綏原防休息幾日聽候核奪裴氏遂即回綏駐於十六旅之舊駐所內所屬之五十三團亦於日昨(十六日)回綏是日午前九時許興城監督恩錫三警甲所長王燮洲教育所長以及紳商各界皆至南門外所搭之席棚內靜候迎逐並傳知各商家門前皆懸國旗藉表歡迎之意少頃該旅霽團長果率所屬徒步而至步伐整齊軍容嚴肅一望而知爲得勝之師至席棚前霽團長及各營連長等皆與恩監督等行握手禮旋即進城分駐卸裝休息云

▲黑山▼

○省視學視查各校

奉天教育廳省視學卞宗孟氏學品兼優熱心教育本月五日由台安來黑下榻教育公所至七日起始視查縣立初中附小第一第二第三第四第五各校一俟縣城各校查竣即往四鄉各校視查一切云

▲黑龍江▼

○焦團長由海返防

黑龍江駐林甸騎兵補充團長焦向春氏日前爲某項公務赴海拉爾玆已數日該氏公畢特於昨日之十五日來省翌日早八鐘返防云

批示

◎保安總司令部(十八日)

籍樹年　呈林卿山召集匪徒希圖陷害請飭解散由批候咨行黑龍江省轉飭肇東縣查明解散懲辦

◎省長公署(十八日)

恩常　呈派員催收隨缺請令縣飭警保護由批仰北鎮縣查照

◎市政公所(十八日)

孫冠英　呈租賃官房由批租給兩間

鄧中和　呈租賃官房由批仰遵批示辦理

◎清丈局(十八日)

石永山　呈改年租由批應即照准

趙德揚　呈鑑行包套橫奪册地請查明撥還批仰盤字趙繩員查覆勿延

宋運仲　呈報海城縣二台子村淤荒由批候飭縣查勘呈奪

顧香林　呈請發還保證金由批應准發還

冠蓋往來

▲齊占九(衛隊旅旅長)十八日去天津

▲潘鴻逵(二三軍軍械官)十八日押運戰利品十餘火車來奉

▲譚紫修(第二軍招募員)十八日帶新兵二百名去灤州

來件

聯治論(續)(吳歐)

吾之聯省論

凡今之所難解決者三一日巡閱使二日督軍三日軍隊由吾之言雖不敢謂爲至計要皆畧有解决之端倪其局部之建設則省政府之組織吾已有所論列若聯合之建設原有需於聯省會議之籌辦今爲完成吾之建設論妥條抒其意見於次

一聯省政府在國憲未制出以前爲臨時政府臨時政府根據聯省會議議定之聯省公約

一大總統一人對內對外代表聯省政府副總統一人如大總統有事故代行其職權

一總統民選但在憲法未成立以前以聯省會議選舉之

一參議院以各省代表組織之臨時政府可暫用一院制

一衆議院以國民代議士組織之臨時政府可緩辦

一採用內閣制有國務總理由總統提交國會(按聯省會議)同意

一內閣分內務外交財政司法海軍陸軍交通教育農商九部

一明定聯省政府之職掌

一臨時政府者所以濟一時之急以一年爲期此一年期內即爲正式政府一切之預備而國憲亦即於此時期內制成總統民選所以調劑立法行政兩者之平衡至內閣制在聯邦制國家似不甚合宜蓋內閣制其權常在內閣有時對於行政之進行未免遲緩於兩重政府制下頗嫌不不便但以現在中國情形考察恐一時選出之大總統未必即爲雄才大略之人姑無論改制之初各省長官野心未泯常注意於此偶爾失措立生紛擾即其本身原爲調劑實力而來或亦不足以當大任也故莫如仍用內閣負責以爲緩衡其他若一院制之主持則以一時手續上之簡便起見如民元民六之例也以上爲吾八項意見之理由至於詳細之組織吾人不得不推其責任於聯省會議矣

凡政治家之目的原在建設國家於安全之上其進行之緩急則隨其國之現象而異大約政體失宜則有改造無破壞國體失宜則有破壞無改造而要皆以建設爲其對方所謂政體之失宜不過偶然之事執政者尙得行其政也若國體失宜則政府不足以統吸一切非另辟所以維繫之道不爲功夫執政者尙得行其政則改惡以趨善猶足以有爲也若現行國體不足以括籠一般人之心理其政府亦無維繫之力猶欲假其力以改造殆爲事實所不可能吾故曰政體失宜有改造無破壞國體失宜有破壞無改造也於前者而妄言破壞是謂叛逆於後者而猶欲維持是謂養疽叛逆足以亂國養疽足以召亡今政府之不適國情已非政體問題乃國體問題矣集中之制不足以臨各省而中樞猶力謀之武力之暴不足以一國家而野心者猶強爲之其隱惡醜形凡吾儕首之所言猶未足盡其萬一是已萬無可以維持之餘地吾人欲求一國之安全自有根本破壞以求建設之方舍是無他道也其次吾之所謂破壞與建設

(未完)

本城金銀

奉天行市(十一月廿日)

大洋　小洋　高粱　包米　粳米

二元二角五分　二元九角〇〇分

各地電報

倫敦銀塊　三三片十六分

奉天交易所

足寶銀每兩換小洋　二元六角
現金每兩換小洋　八元一角
赤金每兩換小洋　八元一角
紋銀每兩換小洋　二元四角

本號現大洋　一元八角五
上海匯現大洋　一元八角五

繼續 志乘軼聞

簡 一、來稿務期盡行披露惟因編輯關係有時或難免割愛務

盛京

行市
上海標金 上海銀塊 二四七兩三
金銀行市 最高 最低 付大
鈔票對小洋 金票對小洋 哈爾濱現大洋 天津中交票每元換小洋
一元七角三分 二元五角〇〇分 七元一角〇〇分 八元二角〇〇分
北京匯大洋 天津匯大洋 關裡匯小洋 大洋券票匯本省各地不加匯金

徵求古代遺蹟

簡章 一、不返還 三、著作權當歸本報 四、每行十五字七十行以下

本報社

自由論壇

◎投稿者注意 本欄歡迎投稿任憑作者對於國事及地方事宜自由發揮意見有所批評然須出諸公正平允如有意詆譭或藉以攻訐各個人者本社一概屏棄並須具眞實姓名於稿尾以杜流弊

▲對於馮玉祥之感言

馮玉祥倒戈反旆竊據京畿其外面所掛的招牌曰和平統一四個大字固爲一般人所耳聞而目覩之矣然吾所悶悶於中者究不知其所持之主義若何及將來之結果能與其招牌相合否耶如謂其敎主兼愛酷嗜和平不欲以無辜健兒驅之於礮煙彈雨之中試問往歲奉直之戰爭豫趙之驅逐馮固將其先鋒矣今歲蘇浙之動火馮又助桀爲虐矣柰之何其和平主義不發之於前此干戈擾攘之日而獨行之於武功垂成之時耶豈以前此之無數生靈應罹其塗炭而不爲上帝所眷佑耶抑和平主義之提倡尙須待以時機耶由前之說吾恐於馮氏所信仰之宗敎之主旨相乖違由後之說則京奉路馮吳兩軍之衝突而和平主義又由提倡者首先破壞之矣況夫大盜未鋤奸雄割據卽令苟且停戰於一時和平二字誠恐難竟統一之全功設有不幸到處仍以礮火相見則前此之犧牲不足惜而後此之犧牲或更甚也此固吾儕蚩蚩者日夜怵惕所爲不置之杞憂也馮氏智者其灼見之明當超過吾人倍蓰而有餘對於上述之感覺似宜籌之熟而慮之審矣然而乃竟不憚輿論之指責不顧上帝之監視並不計通盤之利害甘冒天下之大不韙而悍然班師唱演逼宮驚耗傳來不惟素識馮氏之歷史者有所不信卽一般婦孺牧豎亦莫不曰馮將軍號稱偉人崇尙耶敎司令討伐係其脫穎自荐曹三賄選由其主力賀成今日當決無此非驢非馬之行而自悖戾若是云云由是言之馮氏之平素見重於人者其深厚博洽可知昔人謂欺人孤兒寡婦以取天下者其人爲可鄙筆諸史册唾罵萬世今馮氏乃竟統天下上智下愚之儔而併欺之而復美其名曰和平且欲以合肥段氏爲傀儡用以號招於一時亦豈知人之藏假面具以欺人者其假面具旣經揭露則日後之眞面目亦將不足以取信於人矣況馮氏背後之詭心與其裏面之花腸當爲明眼人所看破乃欲一欺而再欺不亦妄乎嗚呼馮氏之此舉喪失個人之人格不足惜挫敗武功於垂成不足憂而以信敎最篤之人竟爲此人類所不齒之行爲倘世之人傳相尤效吾恐不惟政敎無策以補救卽人類社會亦將無法以維持不第友朋之義不必講卽父子之誼亦不足信矣人之生於今世者大可取滅種主義弗爲婚媾弗爲生育以免爲其子孫所反噬也嗟嗟愼言及此不禁爲夫已氏之喪心大厲又不禁爲人之前途一哭 (免票生)

東三省雜報

△奉　天▽

委任區長 省署據義縣知事裴煥星呈以該縣第一區區長楊有春第四區區長鄭朝宗第七區區長劉世卿均試充三月考察勝任請予委任經省署審核屬實卽於十八日發給委任云

請委副官 第六軍軍長許蘭洲現因該軍司令部副官王曉峯業已調升他差遺席另委費德三充任業已呈請總部發給委任云

辦學得人 小西關淸眞小學校自王校長廢弛學務被撤戴校長接任後以前車之鑑與學董馮永正積極設法改良而學生之成績甚佳是以各生之父兄無不曰辦學得人云

俘虜運營 此次直軍被奉方俘虜甚夥各俘虜收容所幾有不克容納之勢玆聞當道爲免除危險起見又將沿線各收容所之俘虜一律運赴營口計近日由火車運去者業有三千餘名均經李司令編制補充隊云

拾輟松樓 瀋陽車站搭造松枝牌樓正待歡迎凱旋軍隊不期昨早忽被大風吹折傾斜籌備歡迎委員乃急派棚工修理堅實以免再被刮倒云

交涉欠欵 滿洲瀛車運輸會社俄人古列夫欠有華人朱占魁欵項若干迭經索討迄未償還玆者朱某特向交涉署呈請交涉淸償該署據情已准函請日總領事飭將欠欵如數淸償云

谷草送省 軍用谷草均由各縣代購公平給價不准勒索各縣已有送到者玆聞法庫所攤之谷草亦於十七日派警送省共計十大車云

呈報罰欵 安廣縣知事劉國榮現因該縣烟賭案二百餘起一律罰金共計大洋六百餘元除公佈外特於十八日呈報省署備查云

銀號改組 小西關寶順銀號現因營業蕭條未便因循故特由劉賢舫接辦重行改組爲順和銀號業已呈請警廳及該管警署備案以便營業云

暗溝修竣 南關工夫市迄老爺廟後胡同一帶陽溝每屆夏令臭氣逼人殊碍衛生第三署高署長乃勸募欵項改修暗溝於十八日修理竣工共費洋二千七百餘元云

飭報匪案 警甲勦匪原屬應盡之責任近查各縣匪案多有不報者故警務處兼保甲總長于濟川特通令各縣嗣後凡勦匪案件由警甲長報告該管知事然後據實呈報來省而縣知事之報告亦不得遲延云

取締無業 日站奉天警務署新任署長峰岸安太郎以管內近來無業者頗多恐貽地方之害爲保持公安計擬卽調查戶口對於職業及統系詳爲調查以便取締云

醫院結束 鎭威軍總司令張雨亭以戰事終了各病院兵士傷輕者均經出院傷重亦將痊愈特飭軍醫處王處長將各醫院酌爲結束云

當舖遷移 大西關大街公濟西當現因地址狹小不便營業是以該號執事特向官銀號請明移于西胡同內現已遷移完竣照常營業云

被逐出境 小北關東淸當北胡同住戶葉景陽前因設賭漁利被五署拿獲擬送警廳懲辦經某副官說情始免送罰該署長比限三日內移出境外以淸地面玆聞葉某已在一署木行胡同覓妥房間日內遷入望該管警所勿任其再行設賭搃害地方可也

煙犯科罪 烟犯張鴻鈞前被警察拿獲送交地方廳審訊供認吸食鴉片當卽罰金十五元但張無力繳納改判監禁十五日現已送交第一監獄執行云

是否被騙 大西某雜貨舖執事李天淸因託某甲代購雜貨先交洋二十五元詎知某甲一去十餘日尙未歸來李乃異常焦灼近特派人四出查找云

取締便溺 城裏各官廁所經市政公所投如許巨欵改建一新原爲期其淸潔也乃一般隨便成習之市民不知遵守共公衛生不到便池任意撒遺以致廁內外矢尿狼藉汚穢猶昔無已今由第一署派遣警士看守各廁凡不在尿池小便及不便台大便者概行拘去罰之以儆有衆而重衛生云

殃及綿羊 奉直大戰商民之損失無論矣玆聞省城之綿羊亦大受戰爭之影響而多遭殺戮其原因本年錦州及西口北口皮襖或交通杜絕或出產無多以致奉天之皮襖價大昂益以軍用皮襖銷路尤大各回民乃紛紛宰羊剝皮以售之向來一入多季停宰羊類今則羊肉滿街價値至廉云

友道無存 皇寺後住有宋萬祿者素來經商業自春間留其義弟徐某居住代爲謀事供應諸切無不備至只以徐命途多舛迄未謀成前月宋赴長春辦事仍留徐於家殆所謂自己弟兄住之無妨也者不圖後來徐與宋妻某氏一棄其節一喪其義恩以仇報鵲巢鳩居宋歸來窺知其事將徐支去將妻領走以了此一段風波云

△安　東▽

運糧弛禁 本埠海關上月間因奉直戰爭實恐有奸商購買糧食外輸以濟敵軍等情故當局通令嚴禁糧食出口在案現因戰事底定日前本埠海關接到省令弛禁所有埠內之糧商轉運出口照舊營業云

行搶未遂 本埠七道溝里住戶王明善係售肥料爲業手中頗有積蓄久爲一般匪人所垂涎該王某每自晚間必嚴扃門戶故匪人未得乘機不料於本月十七日下后五時許突進數人直闖王某臥室適王某因事外出只有糞丁數人該數匪情知不能飽囊臨行將王某之皮襖一件攜之而出竄逃云

△大　連▽

不戒於火 西崗子華商公議會南同樂舞台迤西華商某號不戒於火於十八號早三鐘時在二階樓上起火連累緊鄰四家將二階樓上焚燒殆盡後經小崗子消防隊趕到施火始行撲滅聞起火原因係某皮舖因市面蕭條賠累不堪自己縱火者現將某皮舖全家拘於警署之內內容究竟如何此時當未得確信也

△牛　莊▽

主任盡職 本鎭稅捐征收分局主任張紀言少年英俊學品兼優到差以來對於局內一切事宜莫不矢勤矢愼以求進步至與各界人士所處之感情亦頗融洽並査該局各種稅收比較從前大見起色若張君者精明强幹辦事認眞謂之盡職誰曰不宜

△本　溪▽

獲匪送懲 據本縣第三區張保長帶隊於邑東某處拏獲胡匪王玉寶報字長三好馬永盛二名警察保安隊邢隊長由東豐縣界某處抓獲匪首謝昌明一名又於邑東某處拏獲胡匪王鳳明並有大槍二支該保長隊長二人均於月之十六七兩日帶隊將該四匪送交縣公署當經白縣長立卽開庭審訊正法之期當不遠矣

△鐵　嶺▽

假充軍人 邑東韮菜峪村住戶某前因被徵往前綫趕車玆因戰事告終某遂由前綫歸來身著某軍人所送之軍服猶未脫下於前日晚(十四號)赴西關萃娛茶園觀劇警察見其形踪可疑遂上前盤詰言語支離遂將伊帶往警所云

合組游獵 邑紳遲旭五等以爲近屆初冬天氣又不甚冷遂與日紳某組游獵團赴城東黃石磖子一帶游獵以資消遣云

拒納甲捐 邑南關大街某商號於日昨有甲丁某往該號索要保甲費蓋本邑保甲費歷由邑內各花戶各商號分等攤納例於三個月繳齊而該商號竟不交納遂由甲丁稟縣懲治

潑婦兇毆 邑西關裕和盛附近居住之于姓婦及陳姓婦於日昨十六號偶因口角遂致興毆于婦用棒子向陳婦頭部痛擊當時陳婦打倒昏迷不省人事現聞業在法廳起訴云

△郭家店▽

突告匪警 本驛南靠山屯日昨十七號不知因何處來大股胡匪三百餘人槍馬齊整到處搶掠民不聊生現四鄉農民逃至本驛車馬人等不下二百餘現經警察保甲聞知前往勦擊能否蕩平容訪再誌

糧價稍疲 本驛前受奉直戰爭之影響糧價頓形昂貴近以戰爭告終人心平穩是以糧價日形疲落日昨十七號開行元豆每斗三元九角紅糧每斗二元一二角精米每斗六元一角云

△新　民▽

匪患披猖 縣界股匪王訪友柴作舟趙景奎等匪三股成帮二百餘名屢在縣界擾亂前經省憲派來勦匪王司令同彰武遼陽遼中三縣警甲協擊在案怎奈該匪等悍潑狡猾此擊彼竄分散逃逋迄未就獲現聞勦匪司令調回該匪潛來滋擾一帶搶掠經法庫警甲協擊鬪經本縣保甲所長曹子珍帶隊帮擊本月十四日行抵六區界桑園村與匪擋遇互相攻擊甲長王閣臣奮勇直前被匪擊傷倒地晋所長督隊猛擊攻僅將王甲長救回査視傷痕膊骨擊斷現在匪勢猖獗正在勦擊之中云

△台　安▽

解送逃兵 台安縣第五區區官王福堂(錦縣人)於上月任職以來諸般事務力加整頓對于保衛地面淸査烟賭尤稱注意故該區官於本月十三日晚間帶警査店在該鎭宋家舘子査有形跡可疑一人詢之言語支離當在該人身內搜出白布條一枚上書青島縣新兵劉海山字樣該區官知此人係屬逃兵乃詳加盤詰該人供稱本名叫張純良與其親戚劉海由充當新兵經青島縣送至奉天由奉調赴盤山在劉營長部下充差昨日私自逃出意圖回家云云王區官以該人係屬逃兵不便釋放乃於十四日親送來縣解往警所云

△安　圖▽

公頌德政 本邑劉縣長心最慈善今歲米珠柴桂對於一般犯人格外從優寧肯捐俸不忍饑餓對於管獄之人不時告誡不准勒索分文是以一般犯人對於縣長及管獄之人有口皆碑無法酬報於本月三十日恭送匾額一方文曰恩同再造復將看守長衛隊長孫吳二公之恩德登諸報端以誌銘感云

△田庄台▽

區官調任 玆據營口警察第二區區官原廷閣與第三區區官由得勝均因人地不宜有另行調換之消息並內日卽將實現云

歸併村屯 據聞本街東糧市村人烟稀少物產減薄實無成立村屯之必要該段住戶懇請第七區劉區長轉詳上峯准予歸併附近村戶以資化散爲整云

限制教員 近來各高初男女學校奉到敎育當局指令略謂各學校之敎員不經上憲核准卽改任任他差任使離校殊屬障碍學務特此通令各級嚴禁擅自去職如果另有高就應呈上憲核准方准離校云云

嚴查弊端 台西二界溝漁業銷售場委員朱永昌(字榮九)自到差以來整頓漁捐不遺餘力深恐日久生懈各巡差警士難免不有舞弊勒索情事乃不憚煩勞苦親至各場所及販魚之佃戶家嚴行覩查以免流弊而重漁稅云

斂財肥己 本年地方多事花銷頗繁如僱用車夫攤派車輛抽拔壯丁等事其花銷均由各屯村長主持第八區有某村長者素係無賴出身當此多事之秋乃任意出納會賬派攤花銷不兩月間該村長已中飽欵項三百元有奇眞可謂斂財肥己也

抬價如故 自奉直交戰現洋暴漲百物昂貴在所不免近者曹吳逃竄戰事結束現洋金票迭經跌落所有一切物品自應減價出售乃本街各賣貨舖以爲奇貨可居從中壟斷竟敢抬價不落價希圖厚利未識有商務責者亦曾知之否

△義　縣▽

無端睡死 本街東頭德增源蓆房執事張可廣係山東人營商多年頗獲盈餘竟於月之十三日晚不知因何病症長睡一夜竟爾作古云

檢查認眞 本邑西關錦朝支路車站前當戰事發生經上峯派有鎭威軍錦義一帶警備司令部檢査員陳玉振稽査員王墨林及本邑警察巡官王輔臣等在此終日檢查不遺餘力凡經該站來往之商民併各項軍隊經過者必盤査來歷檢驗行李所辦公務甚爲認眞云

△梨　樹▽

賭徒送懲 梨樹警察第四區孫家子駐所巡官賈振麟人極老成作事認眞日在屬界某屯拏獲賭犯十一名昨十七日帶馬警二名解送縣署罰辦云

△興　城▽

戲園復活 本邑戲園屢開屢倒從未延有一年之久者考其所以皆因地瘠民貧風氣不開有以致之玆有田士元者係開戲園之熟手乘各界歡迎軍隊之際而稟監督許可特往營口錦縣等處邀請坤名各角一俟邀到卽行開演云

△康　平▽

保衛治安 本邑警察第四分所巡官楊蔭春氏因警察所長劉弼臣於月之十二日帶隊出發勦匪所遺職務全歸該巡官代理是以無分晝夜不憚煩勞率領警兵在大街小巷巡視數周並於飯館旅店稽查異言異服之人蓋恐匪徒潛入擾害治安邑內商民有口皆碑云

澤及罪犯 本邑典獄長係警察三分所巡官趙常全兼任對於獄犯寬和慈愛對於囚食躬親檢點惟恐有不潔不足之虞遇犯人有疾必延醫診治並使無衣者衣之無食者食之致一般囚犯感激莫名云

△保安鎭▽

添設分卡 本鎭稅捐分局局長時知梅氏到任以來力謀整頓近以冬季糧車出動若不擇要設卡派員堵徵必致損及稅收遂將四八旦黑咀子梅河溝三要路各設分卡一處並委任范傳俊等爲各該卡卡長卽日前往堵徵而免遺漏云

校長得人 鎭西北梅溝河第七小學校張善之校長爲人老誠品學兼好對於辦學苦心孤詣矢勤矢愼一日六時無或稍忽至於訓練兒童不厭煩勞故成績斐然大爲鄉里所稱道之若張君者可謂克盡厥職矣

△雙　陽▽

調查警甲 雙陽縣監督孫輔宸氏蒞雙以來迄今數月對於保衛商民不遺餘力署內職員亦均盡職現屆冬防胡匪蠢動之際所有各區鄉團若不重新整頓不足以資保衛孫監督有見及此日前召集各區團總等來縣會議重新編練現已編練多日恐有不週之處並恐各區警團有殃民情事孫監督特派稽查員王家賜下鄉實行調查王稽查奉命後卽往各鄉區調查現已調查完竣日昨回縣覆命矣

有備無患 本邑警察所長吳翰臣接任以來對於警政極力整頓保衛治安不遺餘力現値秋冬初發生匪患恐有宵小之徒擾害地方吳警長有見及此晝夜親自帶警梭巡以防不虞云

△長　嶺▽

保衛有方 長嶺自罩帮統奉調前敵作戰胡匪蜂起幾有不可滅絕之勢如悍匪吉星東山三省黑虎太平長江好綠林勝等六大股每股平均約百餘人最可駭人聽聞者由東邊竄來女匪駝龍男匪乹龍率股匪二百餘人到處姦淫劫掠攻城破鎭聲勢洶洶商民聞之驚惶失色駕車載物來城避難者擁塞街衢幸經馮知事涵濡籌畫有方始保縣城無虞云

志乘軼聞　古代遺蹟

古牌坊

張繩武

北鎭縣城裏。南北街中間。設有紅色巨石牌坊一座。高可三丈有奇。樑柱皆絕大無倫。上書明總兵李成良建築八字。余在淸代赴縣考時。曾瀏覽其間。歎其締造艱難。莫名所以。旁有鄉耆告余曰。此神功非人力也。余疑而窮詰之。鄉耆告余曰。當年建此牌坊。以巨石故。匠人頗有難色。正躊躇無計間。忽遇白髮老人來。僉謂老人必有灼見。進而與謀。老人曰。吾已土埋半截。有何妙策。言訖不見。匠人恍悟。以爲老人必祖師魯班現身點化也。遂用土墊起。卒以成功。迄今數百年之久。不偏不倚。屹立依然。殆亦古蹟之留傳歟。

又據李華如君投稿云。北鎭在明山東館。昔遼王曾建都於此。至明末毅宗(卽崇禎)時。總兵李成梁鎭斯邑。建石牌樓於城中南北通行之衢。牌樓以赭色綿石爲之。高約三丈有餘。石柱四根。每面約三尺。據父老相傳。當建立之時。石柱高而巨。衆人無法。均皆束手。忽有一老人鶴髮童顏。精神百倍。在側而言曰。此易事耳。衆詢立法。老人答曰。吾乃土埋至頸之人。焉知豎法。言訖化陣淸風而去。衆人驚訝異常。想必仙人指引。細解所語之言。乃得以土築立石之法。遂告成焉。迄今三百餘載。依然如新云。

風雨台

虞廷

奉天小南關街西。有廣場焉。東接板橋子會合號街西口。南接文牛泉官廳叢葬北面。西迄武廟荣楠左偏。北迄七聖宮天主堂上坎。廣約數十畝。地勢窪下。土人概稱爲風雨台。其實此地之西南隅。舊有祈風雨之壇。(雍正十一年知縣蔡玉升建)四週繞以磚垣。中有壇坫。壇轉音爲台。因以名其全境也。淸道光末葉。關東始見馬賊。如馬傻子繆德李徐古一王機匠等。同治四年臘月。盜僞投誠劫獄。將軍都興阿。相國文祥。先後剿之。光緒初。崇實崇厚兄弟。相繼總制盛京。人稱大崇二崇。頗風厲。痛恨馬賊賭匪。剿滅通溝巨憝宋三好。宗室恩祿開明局於工夫市。蓄打手若干。動以洋槍刀杖殺人。發兵捕之。盡殲其類。城西滿都戶。宗室族盛橫霸。獲斬其首惡。淸律宗室無死刑。毅然行之。一時肅然。舉凡歷年戮盜決囚梟匪。皆於此地。入民國以來。猶斃潰兵犯軍法者數起。此地實一行刑場也。後以戶口漸多。乃移西郊外。今場內臥青石數條。卽斷魂橋殘迹。在昔迷信時期。近一更許。該處卽絕人踪。有深夜賣餹者。被無賴反穿羊裘驚嚇。遙呼曰大哥。將燈籠借我。找我腦袋。賣餹人幾驚絕。數年前警察値夜。亦曾見鬼物。後改設雙崗。且余偶聞此地一名太平湖。(近築武廟影壁掘數尺卽見泉水)意爲毘連此地迤南。舊有太平寺。耆宿言其主僧甚揮霍。沙彌承其衣缽。至以寮房古物易食物金錢。廟產遂蕩盡。現已轉歸劉姓。劉姓尙潔。除瓦舍一間供木主。三不供像。卽使人病。舍內曾發大光明。故朔望年節。饗祀匪懈。此舍亦卽正殿舊址也。其東廂卽昔年僧房。寺圮毀。已閱一甲子以上矣。有此太平寺。或連及而有太平湖歟。然莫敢定其名之有無也。

甕泉

吳駿逵

懷德西南四十里有甕泉。位於大榆樹村西北隅。方圓約里許。其形如甕。故名。其水深淺不等。淺處蒲蘆叢生。深處產魚蝦菱角之物。自民國成立後。水漸涸。面積漸小。據鄉老云。泉中昔有水牛。天陰則吼。聲聞數里。村中某燒鍋開設後。鳴聲始止。水牛亦自此不見。『俗語謂水怕火燒。故水牛逃也。』今所存僅十餘丈之地。而昔日之舊趾遺跡猶在焉。

社會瑣聞

▲乩語指示治河人才 (北京)

▲王芝祥囿于迷信 王芝祥此次爲京兆尹係王建中武桓等聯合京兆各縣議會及各公團公推王氏出而維持王鐵等以王鐵老年高德重素頗淸廉必能尊重民意發揚民治之精神剷除京兆之積弊不意王鐵老囿于迷信崇拜乩語大負京兆人民盼望之初心現在一般人對于王氏頗有怨言卽就日前河務局一事而論永定河局長王福延北運河局長白常文均爲劉鬻宜在撤換之列王氏當此之時亟宜選拔賢才承乏斯職以期對於河務有所建設造福於人民乃王氏不此之圖而竟信任乩語(據聞王氏曾扶乩求神指示治河人才乩語云孔闇可治河)並不徵求民衆同意竟發表孔闇爲兩河局長以故京兆人民對於王氏大爲失望理財廳長王建中因王鐵珊違背民意已提出辭呈武桓亦赴津意在與王脫離至王氏允其辭職與否因王已赴津尙不可知惟王武二人意在促王覺悟俟王返京後當有一番正式之談判如王氏果能容納王武二人仍當繼續去幹如王不能容納則卽行引去云

來函照登

大主筆先生台鑒玆閱貴報十六日東三省瑣聞欄內載有公司失信一則捧閱之下殊深詫異察敝公司所出之長壽香烟用空盒換烟一事業於陽歷十月底截止兌換經廣告部已先期一月通告在案幷同時在各代理店門首均粘有聲明截止通告書所謂幷未佈告中止遽爾停兌之言純係子虛殊與敝公司信用名譽攸關實難默認故不揣冒昧敢請大主筆先生給予更正實爲德便耑此順請撰安

奉天駐華英美煙公司

居間　疏通

本欄投稿準具別名然必須另具眞實姓名住址加蓋名章否則無論事實如何槪不揭載

◎質問之部◎

▲高局長先生大鑒貴局地營子分卡員吏收稅對於元豆每石按二十二元作價實收小洋壹元貳角有奇驗訖費每車壹元伍角不等車戶稍一辦論該卡卽行留難甚至終日不令行動又該卡爲淸川末卡如由淸川迄帶各卡已經上稅車戶並同用開原公斗者該卡員吏復逼勒補徵如能多給驗費卽能免除又於本月陰曆十月十四日有許某大車行經該卡因勒索驗費未遂該卡指使護警强行翻索因許某身帶戒烟藥幾粒該卡卽將許某送縣罰辦不但如此苦勒農民也且時向車戶大肆狂言謂此卡不比別卡乃係本局收支之卡如有不甘之處告訴亦無人敢管云云其所行是否合理其所言是否確實敢請貴局長明查暘敎實深禱盼(淸川農人謹問)

▲王廳長整頓奉天財政是極有名公正的但是對我們黑山縣卡長王永皆敢怒不敢言因該卡長是李友蘭的人又是宋三爺乾兒子今春被告解省罰辦人心大快惕奮派來黑調查也很認眞可是王永治的眞正賊證還未調查着報告時又將三百多元的賬弄差了作爲三十多元聽說罰了三萬五千多元這機罰辦也足民賊的小稅吏膽了不料想王賊借李道尹和宋三的力量又改復查了宋三給運動商會出假結朱子丹也給爲力消滅好多贓證我黑布床百十多家只五家有結生畜稅未有過百元的商家的互通作弊尤夥不知王賊什麼神通把掀天大案化爲消我黑又多了一個刮地皮民賊這是財廳總務科書記徐伯仁向外說出的敬質問廳長示明減罰眞相釋我黑人之疑(黑山商民一分子)

▲綏中縣監督大人恩鑒本縣前所左近由奉天大軍開到前綫軍備牲畜不敷應用遂委村正副按戶分派牲畜數匹仍不足用經奉軍親臨鄉屯揀選牲畜數匹趕赴前綫備用近今奉軍連捷入關難民幸甚今蒙令諭關外各民領取牲畜奈刻下難民回原籍者有之流連未返者有之恐一步領遲被捷足者冒領否則以劣易優乘機謀利等事難免無有故人民領時應否令其報告本管警察備案及報知村正副以備後來有錯找追歸原有主果在軍用不但牲畜卽平民應負義務之責也素仰吾監督大人維國護民自有一番恩辦迫切籲請敬待明命(綏中難民一分子)

◎回答之部◎

▲閱報一分子台鑒承詢律詩題並未排誤此覆(本報編輯部)

▲盖平老林先生鑒前承詢問本局自設立至今均遵章辦理信差在五里內索取送費實行章程不合除嚴加申斥外遇有此等事件請携電底來局報告當卽照章處罰倘公無暇或寫信均可實甚歡迎此復(盖平電報局啓)

清血 KP 解毒

喜肥力

凡人之生長皆賴乎血液之週流而血液之週流乃所以健康肢體舒展氣管之關要也故血液稍有虧損體質因之衰弱敵染力纔之而減少外毒遂乘虛而入即醫書所謂血勝毒則敗之血敗毒則勝之實斯理也然毒性不一毒質各異論毒之最烈者莫甚於花柳毒也輕則害及終身重則傳遺後嗣設治之不善即有性命之虞凱輯氏兄弟大醫生洞觀斯情實難袖手故採選上等清血解毒藥村經專門化學藥劑師提取精液毫無雜質藥性溫和而不猛效力宏富而不燥爲達和者易於服飲・係清血藥中之一大王也凱輯氏兄弟大醫生聖藥喜肥力係清血解毒無上之佳品此藥功能清理血液洗除週身之濕毒及諸種潰瘡使病者添置白血球增加敵染力發達萬肉活潑血液專能滅逐萬質使毒循序而出不遺根基凡服此藥者定能同離病域而登壽世非虛語也、凱輯氏兄弟大醫生內服清血解毒喜肥力

主治 清血解毒 除濕化瘤 皮膚瘡點 梅毒痲瘋 骨節疼痛 癧症潰瘡喉鼻腫亂 升頂歸後 梅性疥瘡 瘰癧脚氣 毒性結核 軟硬疳症 血分不清 虧氣虧血 男婦各種 虧虛 及婦女花柳梅毒症 或毒性滑孕 或因毒閉經 或梅毒化胎 或子脂作潰 或毒串終身不育 赤白帶下 信水差前差後或終日淋漓不止 以及 脫落毛髮 頑毒痔瘡 喉痛音啞 毒染耳聾日潰 或梅毒入骨 一經服用 百毒俱消 血液立清 元氣恢復 其身體繼之而壯設無病之預防 或疑似之毒症 及直接傳染 間接傳染 均可服用 故西人每以凱輯氏兄弟大醫生聖藥喜肥力均寶爲血清誠哉斯言也

中華代理店

北京各大藥房均有經售　天津各大藥房均有經售　通州公順成　營口萬順長　營口錢順成　綏中縣東和堂　義縣大增號　錦縣福金生　唐山樂安大藥房　秦王島永織昌　山海關公和祥　烟台福興堂　興城德興昌　旅順仙芝堂　旅順大德堂　金州志義藥局　瓦房店大和盛　呼蘭河天和堂

海林站會榮福　奉天日站恒濟堂　奉天北市場恒濟堂　奉天中西大藥房　奉天和勝泉　奉天裕盛德　奉天大吉祥　奉天萬生堂　奉天同利生　公主嶺三合公　四平街天德堂　開源德祥厚　遼陽義和堂　營口中西大藥房　營口發興成餘記　營口洪春堂　營口天和義　千金寨德泰興　梨樹縣天德堂

本溪縣春和盛　安東大生東　安東福公堂　鳳凰城大德生　蓋平啓春發　大石橋聚和祥　海城德增福　大連西崗廣生堂　大連西崗天和藥房　大連華泰藥房　大連華西藥房　鳥兒溝盛發祥　橫道河子天合堂　儀岳新泰興　范家屯德慶和　滿溝子廣生堂　錦縣福陞永　吉林寶升堂　樺甸縣天益堂

吉林福發祥　吉林育生堂　吉林順義堂　吉林天益堂　吉林世德堂　吉林下九台世德堂　長春世一堂　長春天和堂　長春城裡同德堂　長春天育堂　洮南縣德慶仁　長春中西藥房　三馬路德厚興　鷄冠山德麥增　張家灣義合長　雙城縣世昌增　雙城縣世一堂　阿城縣大同仁　臨台

阿城縣世昌永　江泰華西藥商行　一面坡德和鈺　昂昂溪育升瑞　安達站萬春堂　公主嶺德泰祥　滿州里德茂盛　呼蘭縣錦和彩　呼蘭縣復合堂　綏化縣和發福　綏化縣聚德西　富克錦永生藥房　富克錦廣和發　加木斯大德堂　通河縣同發興　西集廠同發德　西集廠百工藥店　甜草崗新來春　深縣萬泰成

巴彥縣同發廣　巴彥縣信記書局　海倫天豐恒　海倫久遠長　拜泉昌照相館　拜泉英美煙公司　望奎新藥房　蘭西中西藥房　豐樂鎮衛生通藥房　大來縣洪生堂　海拉爾永生堂　齊安縣振興堂　齊安縣萬生堂　鐵嶺福合盛　八面城德慶同　遼源德盛會　奉天歐美西藥　雙城堡永德堂　大沽義和堂文記

□經售處購貨請將款寄至駐奉總發行所、哈爾濱道外南三道街西藥商行立即奉上不致有誤價目每瓶大洋二元五角每打十五元

赤玉牌葡萄酒

赤玉牌葡萄酒 於健胃補血與奮強壯之效力至爲顯著 一般治療上誠不歟之滋養料也 近來各藥局多採用此酒 代藥其效力之偉大 醫界無不盡知 加釀造法之精良味美 並富於滋養 婦人小兒無不適口 並能防老衰增精力 效果之大有非他種可比類者

奏効的確治療迅速

西洋美人多愛用之 特年輸出異常增加

婦科聖藥

天下無双、你們自療

苦惱一律治愈 翌日起來身輕 氣壯思不到也

中將湯

ちゅうじゃうたう

主治功効

- 中將湯善治子宮各病
- 月經安行服中將湯立愈
- 經來腹痛服中將湯最妙
- 十七八歲未有月經者最妙
- 月經之期非中將湯不效
- 例經能血脈矯正
- 白帶赤帶……非中將湯不愈
- 豫服中將湯可免小產
- 產前產後……中將湯不可少
- 孕婦服中將湯能保胎
- 中將湯……常服易孕得子
- 中將湯……有固本養精之功
- 中將湯……能治憂鬱症

▲世界各國到處藥店皆有

本店東京日本橋區五通四丁目

支店大阪市南區長堀橋筋一丁目

津村順天堂

刮臉次序　双美人牌香皂　安全剃刀　双美人牌洗臉粉　乾手巾　双美人牌臉油　双美人牌香粉　眉清目秀

會蒙齒科醫學者之推賞

双美人牌花粉

學理上實驗上於齒最良理想之牙粉惟有双美人牌牙粉是也

便利商用衛生的双美人牙膏以銀筒裝入一擠即出

神皐雜俎

本欄歡迎投稿

小說

社會小說 續水滸傳（八）（冷佛著）（禁轉載）

第一回　及時雨大興忠義軍　魯智深治獄東平府

院公在窗外立地。望裏偷瞧。只見有擺的酒肉。衆人正喫。吳德亦坐在下首。脅肩諂笑的斟酒布菜。數內的一人笑道。大王亦無所嗜好。只喜一件。怕你又辦不來。吳德把箸子撩下。連跌足道。我說怎的。這事是人之大欲。沒不好的。又掐掌道。可惜晚了。那人飲着酒道。早晚怎的。吳德笑著道。剛纔那雌兒。是你兒的。十八兒了。九個著迷。母女兩人。活像姊妹。頭領要早些見告時。怕不喫他走了。又一個粗聲笑道。你竟是巴高枝兒。大王是人。我怎的不是人。在我梁山上。俱平等的。偏你這鳥紳士。趨奉大帽子。吳德把臉兒紅著。急急辯道。沒有的。沒有的。兄弟都一律相待。最好交友。鬟來也不懂什麼區別貴賤。只喫虧兩個字就是心直。諸位都爲民捍患。爲國勤勞。久在軍營。還那有那宗樂。容我去傳告行院。來此伺候。那人也不待說完。摔下酒盞道。你閉了鳥嘴罷。這些爺們。待你傳說。明日還先去月下老人殿裏燒炷香哩。說著便解衣甲。換了件皂羅衫。繫了雙絲帶。又欲去架上拏刀。一人攔住道。你先少住。你眞是賽李逵周二虎。忙的甚麼。吳德亦陪個笑道。這爺氣粗。和我是一般直性。遂忙著推了盞。走向一嘍囉耳邊。悄悄獻個計。嘍囉點點頭。告知大衆。恨的那院公窗外兒罵不止。又見那吳德算道。東家女眷好。西家亦有個老婆。有些姿色。只我是不好陪去。不能爲力。二虎又急了罵道。放你娘的屁。爺們高樂。還用你媒證怎的。因喝命帶著路。自就刀架上。帶了腰刀。掇條木棍。招呼大家夥。帶著家生。命吳德引著路。逢門便叫。遇戶便敲。沒有等級。不分貴賤。只遇有男的便打。女的留親。像小兒失母一樣。個個都抱個女的。老早睡下。吳德亦選些好的。送進府中。只說是本城行院。與大王作個樂。一爲賀喜。表合城衆百姓愛戴之誠。二來也算爲紳士們。孝順之意。王英亦見了大喜。一因好色。二則與美人一丈青。終天樂慣的。從軍在外。好生寂寞。遂到晚巡了城。查了獄。又將那倉廩府庫。盤查一過。有當案孔目于莊。管營王永。兩院節級綠必亮。紳士包亥民。並親隨嘍囉新派爲虞侯都管的。帶領嘍囉們。伺候應著。王英叫一律歇息。掩了府門。那衆多嘍囉們。那個不樂。個個都自尋方便。往竟地盤。（未完）

筆記

△文藝叢考（續）（陶明濬）

詩說雜記三十六

由此以觀。可知詩境無窮。惟在人所以開拓之而已。愈開拓則詩境益大。即如在昌黎以前。則未有如陸渾山火之詩境。如周易之書。人但知其談理象。格道篇而已。又雖知其有補於詩。而離爲火一章。竟補益於詩。如此其至哉。故吟詩者。情動而詞發。引古者。比類而牽引。代庖人宰。爲大匠斲。通力合作。無施不可。惟在所以施用之而已。故觀千仞而後識器。操千曲而後曉聲。不多習多肆。對於古人正變之妙。何從而知之乎。在昔費昶爲樂府。梁武帝敕之曰。才意新拔。有足嘉異。昔郎渾博物。卞蘭巧詞。裘吊之賜。實爲勸善云。吾於是而知博物與巧詞。兩有所補。若韓氏之詩。其殆所謂博物而又能巧詞者歟。今人不多讀書。不多記誦。一物不識。一事不知。而曰吾有性情。吾有聲調也。其誰信之乎。必如杜子偉强識後才。然後可發爲文章。而妙用無窮也。閱番兵而後可以小視培塿。酌滄波而後可氣需畎澮。理則然也。

別錄

△參觀美術學校習作展覽會之後（續）（綠藤）

我中華的藝術。遠明自唐虞之際。後因封建頻起。民生艱良。而藝術亦因之忽盛忽衰。經過了許多光明。和黑暗的時代。繼續如縷。後中興於宋元之間。近代則又被文妖畫魔。殺伐蹂躪。以至於一蹶不振。近頃西方學藝。挾其世界的實力。而代與于東亞。藝術亦然。但不論何種藝術之本質。皆同是建築于情感之上。而表現箇性。更不能因方法而受其牽制。現在一般人之所謂西方繪畫和東方繪畫之鑒別。完全根據于方法之不同而已。須知表現感情代表思想則絕無跡限于其間也。西方之青騎士派。及作畫主義。表現主義等。皆已含有多量之東方風格。近代中國畫之惲派花卉。北蔣之青綠山水亦多富有西方暈運之凤韻矣！前代交通隔膜。世界學藝僅守之於一族一地。今則由箇人的。一變而爲民衆的。由國家的一變而爲世界的了。故二十世紀之人羣。對于一切事物。必須以世界的目光觀察之。此自然進化之趨勢也。我以爲繪畫之方法。將來必得世界大同。而東方人與西方人。雖用同一之方法作畫。但因所蘊各族生命之不同。其特徵。不必加以詞面之限制。自能顯然。故吾人對于各種學藝決不可任性之偏愛而武斷。須眞酷的明瞭其本質而後加以研究態度的批評始得爲之中庸。

西方畫之展覽會。在南方可常見到。在奉省則此次美專之習展僅爲破天荒的第二次。故一般民衆因習慣之關係。皆莫名所以。然而此種新的現象實可代奉省慶幸。而又何況草創而及三月之學校有如許之成績乎！

對於展覽會的批評。本來是一件最難的事。但是展覽會之對于批評却是必需的。並不是作家要希望觀者稱頌幾句以爲得意。也不是觀者能寫幾句批評就是榮耀。蓋其作用。凡有二途。（未完）

創作

△一粒種子（良月）

每月總要有這麼一回—

當那綠衣人在校門外預先從他那信袋裏。取出白紙簽着紅色鉛印封套的新聞捲。用右手持着一端。直奔着教員室房門走來的時候。不用看我就知道那是小說月報。—因爲這是歷來的經驗。

這時候我無論正做着什麼。總是不自覺的停止了。出去接他。從沒有等他送到屋裏過。

當我一面看那封簽。一面用手折。啓的時候。我的心裏有說不出的快慰和愉好樂。像遠地求學。歸來的契友。方在脫却他的行裝。過一會將要傾吐他的學識。暢談他的閱歷。我那狹小的心靈。行將被他啓發而擴展。糢糊的人生觀。或許因他指導而清明。

但是。褊淺的嫉妬心。又使我同時非常的恐怖。深怕我心裏要說的話。要被他們—說報裏的作者們—搶先的說了。

這樣已經不是一次了。當我讀他—小說月報—的時候。往往讀一句使我驚愕一句。『這簡直是我心裏的話。並未曾對人說過。他怎麼知道的？竟給說了出來！』默默的自念着。反復的讀着。經過熟思之後。才覺得人家說的。雖是我心要說未說的。却是我嘴上說不出。筆下寫不出的。於是又立刻怨恨我的嘴和筆。你們爲什麼不能傳達我心的意旨！

有時更使我驚疑了。他們所敘述的故事裏面的人物和情節。簡直是我所見過的了。不過姓名地點的不同罷了。於是我不能不羨慕他表現的能力。並且要嫉妬他表現的能力。

但是。我更恨更愧的是自己沒有他那樣表現的能力。竟使活跳跳的故事。不知湮沒了多少。…唉！不幸的故事呵！…不幸而被我發見的故事呵！…

重重的景物。分明是我眼簾的留痕。凄凄的呼聲。分明是我心絃的悲鳴。使我恍忽。使我迷離。使我不知是在讀書。還是在作夢。被文藝薰陶的我。竟忘了一切。並忘了自己。不知是讀者。還是作者。也許是作者所表現者。

我欽慕的作者呵！我敬愛的作者呵！你們手植的文藝之園。你們心的花都燦爛的鮮明的在園裏開着。公開的讓我恣意觀賞。我的心何等的愉快呵！

不過。我纖微的弱小的心的花的一粒種子。終未能播在文藝之園的一畦隙地裏。受適宜的灌溉和培植。而萌芽而茁長。使我愧恨…恐怖…嫉妬…

一三。一一。二。撫軍校

▲失望（續）（良月）

愁悶裏的時間。雖說度日如年。但其實光陰仍是激箭般的過去。不覺又是二年了。這時她父親的事業。也略有發展。爲調節家庭經濟起見。叫她隨着她母親帶着她妹妹。搬到他的職業地去同居。

她這時也有些厭煩蟄居的生活。她想隨着母親到父親那裏。另嘗一種小家庭的況味。或覺清靜一些。並且對於自己的前途。也或者得着父親的幫助。於是她便別了祖父母。往她父親那裏去了。

那知希望全成失望。不幸的事情。偏出於逆料之外。她父親那裏住了剛剛二年。她的母親忽然染病死了。只剩下孤零零的父親。帶着她們兩個失了慈母的弱女。過那凄凄涼涼的生活。

三個人中。她父親總算有些年紀的男子。還能達觀一些。她妹妹年紀還小。雖也不時的悲傷。總還有忘的時候。最悲傷的要算她一個人了。不但想念慈愛的母親。並且自己的前途。茫無把握。不知究竟怎樣。又念到父親的孤單。幼妹的無靠。一家的憂愁。都被她一人担負去。纖纖弱女子。怎堪若許愁！

無限的愁情。把她那微笑的容顏。不知驅逐那裡去了。無論見着誰。也不似從前那樣很與致的談話了。更絕口不談她那種種的志向。每日只是沒精打采的沈默着。（完）

一三。一一。一一。撫軍校

戲評

△一夕顧曲記（丙）

十八日。（陰歷廿二日）會仙舞台（現改德勝）邀請公餘樂部會員票戲。記者特意往觀。謹將各戲分誌於下。

（一）南天門。飾曹福者。爲齊育普君。齊君係齊德峯君之子。向有家學。昔年會在改良戲劇研究所肄業。後來以鼓師爲業。久非演唱。近來因爲公餘俱樂部。諸君研究。嗓子漸漸復元。是晚所演之南天門。按步就班。使腔亦循成調。較之狂喊之徒。頗足動聽。飾小姐者。爲痴瑞恒。一小女孩兒耳。致演此戲。其膽量聰明。甚可嘉也。聞近來求劉竹友君代爲說戲。將來必有大造就也。

（二）惡虎村。王君桐軒飾天霸。王君近來於武劇精研不已。長靠短打。均有所長。票友演武生者。在奉天實以王君爲嚆矢。是晚所演之惡虎村。舉動話白。均極自然。而手脚亦甚靈敏。長此用功。亦票界不可多得之人材也。其他配角亦甚好。

（三）穆柯寨。斬子。諷君禹竹之穆柯寨。爲拏手傑作之一。雖論票界此項人材甚缺。即內行亦不可多見矣。諷君飾焦贊。得黃三之三味。而活潑過之。閆小山之孟良。亦甚要好。入後斬子。由劉竹友飾六郎。郎笑痴飾太君。痴瑞樵飾八賢王。焦孟二將。仍爲諷禹竹及閆小山。莫不極力要好。顧客彩色雷動。良有以也。

又本日池座壹一元。包廂六元。人有誤會。係爲俱樂部挈加錢者。實無此事。因戲園方面。賠累太重。俱樂部出而維持。絕無其他作用也。

文苑

△哭亡兒書香（小糊塗客）

甲子十月四日

忽傳噩耗到遼城。輾轉悲思至五更。未得還家空抱怨。不能見面太傷情。老來喪子心偏痛。枕上哭兒淚有聲。一紙書成永訣。相逢除是待來生。（未完）

新詩

◇太平洋中的惡象

△

橫着歐亞的中間。
我站在烏拉山的最高峯上
看啊！那不是太平洋麼？
那陰慘慘地——水的氣。
霧的瘴。
煤的烟。
隱隱躍躍現着的。那不是
美利堅假人道旗幟的招展
英吉利資本主義戰艦的往來。
日本帝國主義魔王的狂蕩？

△

那無數的人們——
彼那魔王戰艦打下波浪的人們。
一撞。一撞——。張皇地撞。
只是怎麼撞得起！
那裏是救生的輪船？
那裏是望得見的邊際？

△

聽啊！
那波浪轟轟。
助那戰鼓鼕鼕地響！
是廝殺聲？
痛哭聲？
喊叫聲？
仔細地聽啊！
『遠東被壓迫的人們起來罷。』
我們拯救自己命運的悲哀
快啊。快啊！—『革命！』唉！
嚴威之下。
誰不是這樣呢？

一九二〇一月。爲遠東勞動會議作

…一三。一〇。一八。昌圖…

◇墜落（砥中）

▲自哀兼贈雙山王叔周

一

離了故枝的花兒！
不能自主了！
在那茫茫大地上。
被狂風吹得東飄西轉！

二

飄到泥濘道上。
却被沾污了純潔的身軀！
落在汪洋大海裏。
不能脫苦上岸。
隨波逐浪的去了！

三

花兒。
你何時能免摧殘？
我眞替你悲哀欲泣！

◇讀「雪花」以後（有序）（續）

△

咳——
咳番相見！
一番苦！
你表同情不？

△

雪呀！
又見着你了！
她呢？
再會無期？
夢呵…
夢呵…
祝她永遠不見

一九二三年十月三十日東豐

實業欄

◎美人演講國際貿易

▲注重於國際貿易之實習

美使館商務參贊阿諾爾氏於上禮拜五晚在淸華學校講演題目爲『國際貿易應視爲一種職業』此次講演爲淸華學校高級生而定阿氏反對中國學生此際專習國際貿易科目謂最好之計畫係選習普通國際商業及經濟學科爲將來之準備中國現在及將來數年內對於學習國外貿易之青年之機會甚屬有限能尋得事業者必爲少數且欲求國際貿易之成功必先有商業上之根本學識故宜先熟習國內商業情形能了解國內情形則國外商業部分自可發展中國與英日二國不同中國係屬大陸的美國亦近大陸性質先推廣國際間之貿易及實業然後尋覓物品之消售場所中國今日之國外貿易每人僅及五元而美國每人已達一百四十元謂中國每人貿易量增至美人時則中國之海外貿易應爲五百六十萬萬元而今日則僅爲二十萬萬元且國際貿易之成功更視國內交通轉運機會如何煤料礦產之廉價與實業發展有密切關係更須有經濟的轉運且貨幣統一尤屬切要不一致之苛稅亦應取消銀行業亦須發達資本得以低廉利率籌集若今日之重率實足阻碍內國商業之發展且法律法庭均須能保障營公司業之証券者物品之標準劃一亦屬要圖購買者方得按質按量交易凡此種種皆爲國外貿易成功之要件故中國欲習國外商業之學生應先明瞭國內商業之根本要件且於國內振刷鼓舞樹有國際貿易之成功環境阿氏尤應注意於理論學識與實地經驗之混合中國學生欲赴美國學習商業管理於講演堂內應有公司充分訓練之機會新那省大學商業管理最爲完善每二週輪流練習堂內公司工作一學年內（共十一個月）皆係如此回國之學生更不宜非分希求金錢報酬宜循序漸進預謀將來之發展位置雖低亦須忍耐中國需要青年整頓國內情形即農業實業政界在在需材中國學生設有相當的精神其所學習之近代商業方法定有實用之機會以裨益或建設中國之商業結果必如視國際貿易爲一種職業則國內商業亦必因之得以發展云云

◎英國鐵鋼業之衰落（續）

一九二三年德民雖處不幸之地位然鋼之出產數仍占五百萬噸美國出產逾四千三百萬噸英國出產祇八百十八萬八千噸若就世界主鐵出產百分數言之則十八世紀初期英國占百分之廿一一九二三年美國占百分之六十二英國祇占百分之十一耳就鋼之出產言之十八世紀時英國占全世界出產數百分之三十三又五美國占百分之二十八現在英國祇占百分之十一又五美國則佔百分之六十大戰後因歐洲未恢復舊觀及匯兌情形之紊亂故鐵鋼業甚難解釋且難得標準之數字一九〇三年張伯倫內閣時曾喚起國民注意英國鐵鋼業之危險鐵鋼業爲一切製造業之錀鑰無一重要實業而不靠鐵鋼業之發展者交通上生活上無一不受該業之影響英國鐵鋼業衰落可驚維持鐵鋼業爲英國防禁及安全上健全之基礎因英國鐵鋼業衰落而不求發展故大戰時損失數十萬英格蘭蘇格蘭及愛爾蘭愛國勇士（未完）

新潮飛沫

戰後的藝術

（一）（含涼生）

B戰後藝術的變化

藝術經了一回戰爭一定要起一度變化這個變化大概是進步並不是退步不過在戰爭剛纔停止的幾年中間元氣未復藝術總是從繁複而簡單歐洲近年的藝術就是一個絕好的證據所謂意大利的未來主義德意志的表現主義法蘭西的達達主義和從來人們的觀念大大的不同等到漸漸承平又要從簡單而繁複試瞧康乾時代的藝術何等精警因爲大家沒有專心一志在藝術上面用功夫並且藝術家在戰爭的當兒受了劇烈的刺擊於他本來所持的主義一定要起影響爲了生活的驅使不能不有所改變所以戰後的藝術在事實上理論上都應該有變化的這回東南戰事時間費掉兩個月生命費掉幾萬物質的損失更是不可勝計我們從新聞紙見到的從傷兵難民及其他曾經到過戰地的人口述而知道的已經使我們抱無窮的悲憫了

建築物

建築物有時阻碍軍事上的策略不能不破壞有時爲了急於自衛不能不把建築物破壞所以破壞建築物實在是戰爭中不能避免的事像這回東南戰役石湖蕩上的滬杭路三十四號橋和三十一號橋建築的工程很大爲了防止敵方的過渡便把兩橋炸毀據工程家說價值的浩大且不必提起單就時間講不費兩個月不能恢復這是一件最重大的紀念其餘像劉河燒了三十小時以外爲什麼燒得這樣長久所燒的是什麼東西我們不必親歷其境也就可想而知了像南翔有幾家新建築之園林化的房屋這回也不幸幸而這回戰爭並不把城垣重視否則一方固守一方猛攻盲目的砲彈何等殘忍城垣裏的建築物要犧牲多少就是那些軍人把高大的宅第做營房那裏有什麼好結果恐怕精緻的窗櫺都做了燃料了起初很有一種風傳說是蘇軍預備用大砲轟擊龍華塔使龍華的軍人起重大的恐怖幸而是謠言要是成了事實不是又少了一個古代的建築物麼（未完）

東三省馬佳氏修譜廣告

粤稽我馬佳氏自始祖馬穆敦得姓受氏以來歷代簪纓號稱望族道光年間曾修譜一次計今百年宗支日見繁衍詞族延熹字子元處年久失考擬捐資重修爲之族人咸樂贊成除派人各處調查外尙恐採訪難周因再登報廣告凡我族人務請即將宗派敘明寄下俾族譜早日觀成則闔族所厚望也　奉天小南關施牛泉胡同馬佳氏修譜事務所族人公啓

東三省官銀總號廣告

查前奉天興業銀行發行之債劵外城付息地點現經改定如下興城綏中黑山新立屯四處改爲在錦縣官銀分號照付又西安西豐海龍山城鎭四處改爲在東豐縣官銀分號照付恐未週知特此佈告即希各界亮詧爲荷　東三省官銀總號啓

興順西絲房大樓落成新張廣告

敬啓者敝號向在省城四平街開設絲房貨精價廉久蒙各界嘉許不勝感激茲爲擴充營業起見特於院內建築三層樓房靠舊櫃西偏開洋式大門以利貴客通行增辦蘇杭各名廠奇綢異緞綵錦綾紡精細綢貨男女禮服及東西兩洋壇氅呢絨羽毛嗶嘰花素布疋普通用品兼置各種輕裘以應尊需而副顧客之雅望謹定於夏歷十月十六日重張新市特別減價以廣招徠貨物廉價萬份彩彩不空藉振顧主之熱忱恐未週分特登報聲明　本號主人謹啓

奉吉黑電政監督處緊要通告

爲通告事。查奉吉黑三省互相往來電報。從前均按隔省價目。減半收費。惟現在本區所設電局。已達一百四十餘處。線路綿長。計一萬九千餘里。一切人員薪工。暨修養線路。各項經常臨時支出。爲數甚鉅。勢不得不酌增報費。以資維持。當於本年十月間。呈奉東三省交通委員會第八六九號指令。准自本年十一月一號起。除同省之內。互相往來電報。仍照舊章收費外。其餘奉吉黑互遞之三等華文電報。每字收費三角六分。密碼或洋文。每字收費五角四分。又四等華文電報。每字收費一角二分。洋文或密碼。每字收費一角八分。除通令各局遵照外。恐未週知。特此通告。

奉天老天合絲房新築大樓落成先行交易廣告

本號開設奉天城內四平街西首路南衛衛向北門面經營二百餘年只因原有市房不敷擴充特爲發展營業歡迎主顧起見已將門市改築西式三層大樓現今工程告竣內容闊暢特設自動電梯專供主顧登樓代步並安設暖氣寒聊表優待之忱至各種貨品之精美久承各界所讚許現今新到奇異閃緞時花華絲葛紗西歐各國花素嗶嘰海虎豹皮華達呢絨閨閣用品旅行器俱一應俱全今於本月十六日先行開始交易諸貨特別減價以酬光顧雅意容後擇吉開幕必另登報特先聲明幸希垂照　本號主人謹啓

四洮鐵路局廣告

本局十四年度應需路線枕木八萬七千本橋梁枕木一萬本道叉枕木二千五百本共九萬九千五百業經呈奉交通委員會核准照章招商投標購買在案茲定於十一月廿九日在四平街本局當衆開標如願承辦者須交押款現洋一萬元標單費現洋一元詳細章程請面詢或函問本局用度課便知特此廣告

廉價出售西式住宅廣告

啓者茲有西式住宅一所在大連星個浦溫泉停留場前一千二百三十八番地地基二百坪建築坪數壹百五十坪洋房建築迄僅二載故依然若新屋內器俱均係西式裝璜精緻並煖氣管及自動車屋浴室僕役宿舍等莫不一應俱全鄙人緣以他故願以廉價出售如有合意者請至大連監部通道勝銀行向張堯廷先生接洽可也　鄙人沙把諾夫啓

恭頌東三省陸軍步兵第十五團三營營長趙君沛然之德政

時局險惡盜賊蜂起自貴營護守錦朝支路陣綦安良與民秋毫無犯若我商民等各安生業亦無驚慌貴營諸日給養自已携帶絲毫不取民間倘有缺乏給養者亦必公買公賣可見貴營長約束部下帶兵有方眞可爲仁義之師有口皆碑貴營不時派員外出查察士兵有不嚴守紀律一經查出從重懲辦並兼糧秣彈葯各車運往朝陳所派士兵一路井井有條一草一木不取民間啣民受此大德無可圖報特登報端以彰其德藉申謝忱　朝陽商務會公頌

恭頌駐新民縣鎭威軍總司令部兵站處陸軍第四總隊第三分隊長秦君毓珍之德政

此次奉直搆釁軍務朋興徵丁抽車按縣酌派雖云事關大局人民均有應負之義務而籌辦兵站人員每多良莠不齊苛扣虐待屢見不鮮以致棄車遺馬丁夫流逃者比比皆是惟有秦君毓珍先生承乏斯職頗具熱心對公務則經營苦畫對車戶則體恤周詳每日領發給養毫無苛扣身等親沾恩澤無可言報爰登報端藉鳴謝悃　昌圖縣第五區界車戶五班總代表 譚貴 畢景山 姚金堂 胡景賜 藍玉華 仝啓

◀特產　●高粱（前場）（後場）　當限　三月限　一月限　先限　八〇〇

◀物現布　鵝鳥 一二五〇　扇面 五七〇〇　福助 六二〇〇

氣候　最高 九五度五　最低 一度五　平均 三度六

醫治子宮經血等症

爲婦人病之神劑

△經血立見奇効

馳名神効 自醫自治 子宮病專門治法

凡患婦人症者。除非十分苦痛。多密而不宣。不加治療。待日久病深。不堪其苦。始求診治。至難挽救。甚足憂也。且婦人婚嫁多年。而不生子嗣者。概皆緣於子宮病症。設有此病。而不醫治。病毒入內。日漸加重。遂侵犯喇叭管卵巢、腹膜等、或招致心臟、腎臟、肺臟等症危及生命。可謂險矣。故患子宮病者。宜從速設法治療。以免後患。命之母乃婦人病專藥。

醫學博士三浦守治　證明命之母最有顯著靈効
藥學博士下山順一郎　證明命之母効驗卓絕
醫學博士福士政一　證明命之母爲治療婦人病症神藥
醫學博士田中友治　證明命之母爲治療生殖器病症良劑
醫學博士山口秀高　證明命之母爲治療神經系疾病仙藥
有此五大博士證明確有實効

患婦人症得此藥而治癒者、不知凡幾。誠心忠告患病諸君。購來一試。爲禱。

（子宮病經血症之靈藥）

種子安胎保產尤宜

○局部流出粘液、帶血、其色白黃黑不等
○腰腹部痛、腿股緊脹、
○月經前後紅白帶下
○因紅白帶、而局部起濕疹、糜爛
○由良人感染淋毒、
○膣之痙攣、膣之腫灼、
○尿意頻來、排便困難、寒冷惡心、
○當大時不順、氣候變遷時、頭痛、耳鳴、眼暈、神經痛疼、
○肝氣、
○凡無子嗣者、多原因於子宮病症故宜從速治療、

命之母藥價		
一日分 金二毛五	五日分 一圓二毛	十一日分 二圓
十七日分 三圓	三十日分 五圓	

各埠大藥房均有代售

奉贈　中文詳譯婦人病治療法書如欲索取者函知敝藥房當即奉上

命之母本舖 笹岡省三藥房　日本東京市京橋區新榮町　電話京橋二二〇一番

製藥工場 大阪市北區中崎

定藥如蒙、請至郵局購買匯票、或用郵局代收法、東京一〇一〇番函、知敝藥房、當即原班藥物將上、不誤致有

病者之大好消息

萬餘男女可不費分文而脫離痛苦矣

已患背痛胃痛及腎部各症諸君、可知何爲脫離痛苦乎、君如珍重充分之康健、而欲函索樣盒乎、此種樣盒、乃千百病者之曙光也、君如駕臨敝公司、便可參看數百封証函、均係病愈者寄來之謝函、此奇特函索樣盒之機遇、請勿交臂失之、如蒙惠顧或函索樣盒、請寄至左列地址可也、

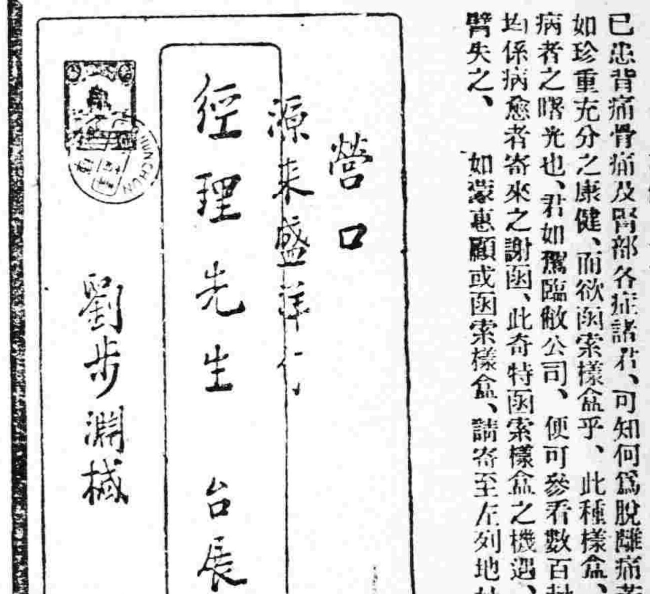

特別樣盒一萬盒

先來之一萬函索樣品者、當得第威德補腎丸特別樣品一盒、請即將贈券寄下、便可不費分文、先得試驗、想君當已費許多金錢、購買他種藥劑、現在敝公司特請先試後買如試服滿意、（敝公司可斷言必能滿意）再行購服可也、別家均無如此供給、實亦不能有此供給也、請將贈券連同郵票一角、作包寄之費、寄至本公司、樣品當即寄奉、

價目　大瓶現大洋二元七角半　半打十五元
　　　小瓶一元五角　半打八元

奉天市政公所化驗有效官准立案

（主治諸病有奇效）（一童商標謹防假冒）

●本堂忠告婦人患不生產病服藥妄費金錢誤病不愈貼仙膏有效

一童商標爲記 李氏眞正 人人樂仙膏

夫女子以血爲主而血隨氣行血氣既充盛二七而天癸至倘氣凝血滯月事不下以時則百病叢生治婦女病調經宜先理氣也經云天寒地凍水凝成冰言月經少而後期天暑地熱經水沸騰謂其多而趲前數阜不及則卑隘喻癥瘕崩漏之症或赤白帶下陰寒久不受孕等症此膏對與男女內外二科病指小兒痞積等症貼用立見功效保病痊癒貼各症有詳細方單函索即寄

●經血不調　●乾血癆症　●久不生產　●行經錯後　●行經趕前
●腹內癥瘕　●久患小產　●崩漏淋漓　●行經腹痛　●行經腹痛
●各種瘰癧　●魚口便毒　●赤白帶下　●破者貼愈　●各種鼠瘡　●腫者貼消

古患婦人患經血不調久不生產病無論如何難治貼仙膏月一貼保生產普通一般文費盡心機大利之一則亂出蜞外埠函購同件

●痔瘡除根藥

普治遠年近日內外痔瘡痔漏生管大便下血長流毒水奇癢脫肛臟毒等症輕者一二瓶重者服三瓶保管去根定價大洋一瓶一元打十元

熊虎鹿三腎丸

此丸補腎益氣和血壯陽爲壯腎水、氣生腎爲先天之根故男子十六陽精二十三歲精成因色成腎虧幼年結婚破身早致成氣血兩虧身體虛弱等症故腎製成之多用補藥腎大益髓填精氣補血補腎之聖品也此丸四季可服不熱不燥和人之男女可服有詳細方單函索即寄服此丸一月身體較前加重六磅

●男子虛弱　●夢遺滑精　●陽萎不舉
●身面不堅　●交媾早洩　●不能種子
●身體瘦弱　●精神不振　●見色滑精
●五勞七傷　●咳嗽吐痰　●五淋白濁
●胃病肚痛　●頭暈目眩　●痰喘吐血　●腰腿疼痛

每瓶大洋一元一角打十二元函購洋交郵局匯下原班同件一瓶加郵費一角半打三角匯兌不通郵票代價

婦女白帶仙丹

主治　●婦人閉經　●白帶肚痛　●行經錯後　●行經往前　●肚腹疼痛　●因毒不調　●子宮寒冷　●久不生產　●胸脹少食

人肚內癥寒病塊保准下半十四日夜婦人肚內癥血保准下半月安胎受孕產兒無病婦人不產不可自誤白帶仙丹一付定價大洋二元減價一半一月爲限函購同件

哈爾濱道外五道街口眞正福壽堂總經售

張金茹肖像

一童商標爲記　謹防假冒

登報鳴謝良醫　人人樂仙膏奇效

此膏貼經血乾調了血勞症奇效

大力強腎丸

服此丸一月身體較前加重六磅特有奇效益壽延年以老還童

此丸大補元氣立足精神無論老年少年所患陰虛陽萎之症多年不愈速服此丸俟其藥性達到舊發陽道蘊蓄丹田陰陽鼓鑄琴瑟調和復能壯筋骨補氣血添精鎖髓返老還童常服此丸雖夜御數女精神不倦不愧扶陽之秘寶補身之良藥也

●先天不足　●腎經虧損　●房事過度　●四肢無力
●色慾過度　●腰膝酸痛　●下元虛弱　●夢遺滑精
●年老氣弱　●陽萎不舉　●情竇早開　●陽莖短小
●交媾不歡　●臨房畏縮　●精竅不固　●交不耐久
●見色滑精　●氣血兩虧　●精神恍惚　●腰腿疼痛
●主治破身太早　●房事早洩

定價現大洋一瓶一元五角打十五元謹防假冒　函購回件不誤

德國發明 三達止淋丸

主治五淋奇效凡患五淋白濁病無論如何難治一瓶保好大洋二元

美國發明 花柳清毒丸

主治花柳諸症奇效無論如何難治花柳各症服藥一盒保病痊愈大洋二元

理門公所發明戒煙 一粒仙丹

實與衆不同奇效　保二丸斷癮不犯

不吐瀉、不痛苦、不悞事、百病不犯　價目一丸現大洋一元貳角

函購欵到寄約不悞忠告吸洋煙諸君不可自誤是幸

●止嗽固肺丸

主治癆傷咳嗽吐痰吐血肺病咳嗽痰喘等症服藥咳嗽立止保去根每付一角

各省各城經售處列下

◆北京青雲閣華歐藥房　◆安東德順成　◆昌圖寶聚源　◆鐵嶺永慶生　◆寧安松江報　◆江省育生堂　◆營口義興號　◆莊河縣成記　◆貔口益發軒　◆熊岳洪興號　◆本溪張碗舖　◆郭家店福盛厚　◆長春中西藥房　◆寬甸縣復裕盛　◆公主嶺三合公　◆四平街天德增　◆營盤店三益興　◆通化縣興盛東　◆楡樹縣南大街　◆楡樹縣四寶齋　◆天津南市第一台對過環球藥房　◆吉林二道街濟生藥房　◆奉天通遼縣聚興當　◆新立屯德裕隆　◆綏中縣南門裡勝記　◆蘭西縣中西藥房　◆長春西馬路泰和藥房　◆奉天大南門裡歐美大藥房　◆奉天鼓樓南歐美藥房　◆奉天鼓樓南和勝泉　◆天津估衣街　◆中英大藥坊　◆錦縣鼓樓東　◆錦福陞永　◆大沽義和堂　◆開原廣益和　◆海城永茂興　◆法庫永盛德　◆江省寶善堂　◆江省東和堂　◆豐樂鎮成記　◆松樹福和成　◆西豐東興順　◆新民利順東　◆稞子縣福興永　◆天津鍋店街中西大藥坊　◆雙廟子中興東　◆伊通天慶堂　◆義州西福順德　◆長春興隆成記　◆呼蘭河十字街　◆呼蘭河志仁堂　◆莊河德財東　◆呼蘭一琴堂　◆鳳凰城洪章號　◆北子林錦台藥局　◆新寧縣興茂福

奉天軍署街　震泰報館總經理處　大連西崗廣生堂獨家經售

哈爾濱道外正陽五道街口四層大樓便是　自眞正福壽堂總發行　電話一百六十號

東三省官銀總號廣告

啓者本號發行之大洋匯兌券准在奉天省城吉林長春哈爾濱北京天津六處按照本號規定數目逐日懸牌市價作匯上海規銀並准免費匯兌凡有持本匯兌券到後列通匯地點本總分各號按票匯辦法匯兌本券者無論欵數鉅細一概不取匯費惟電匯手續不同須隨時商酌再公濟平市錢號發行銅元票亦准照上項規定免費匯兌一百貳拾枚之銅元合本匯兌券一元恐未週知特此廣告

計開通匯地點

▲奉天省　省城　鳳城　安東　新民　莊河　法庫　撫順　開原　本溪　寬甸　興京　西豐　西安　東豐　海龍　山城鎮　通化　輯安　臨江　柳河　新立屯　彰武　遼中　鐵嶺　四平街　錦西　昌圖　北鎮　綏中　興城　營口　哈爾濱　蓋平　復縣　雙城　黑龍江省　盤山　通遼鎮　洮南　遼源　台安　康平　海城　公主嶺　巴彥　綏化　▲直隸省　山海關　留守營　昌黎　▲吉林省　長春　▲山東省　黃縣

▲北京　天津　上海　（以上三處通滙銀兩現洋不滙奉票）

本號附設倉庫營業廣告　本號爲便利商業工業通融資金起見兼辦貨物抵押放欵利息格外公道並於大西關建築倉庫收存貨品一切規則不及備載如本志願諸君賜顧而詢可也

本號營業股（電話中三三〇八六號）倉庫（中四電話一二七八號）

文鳥香皂

最新理化學應用經濟的優良製品也

總代理店　寺庄洋行

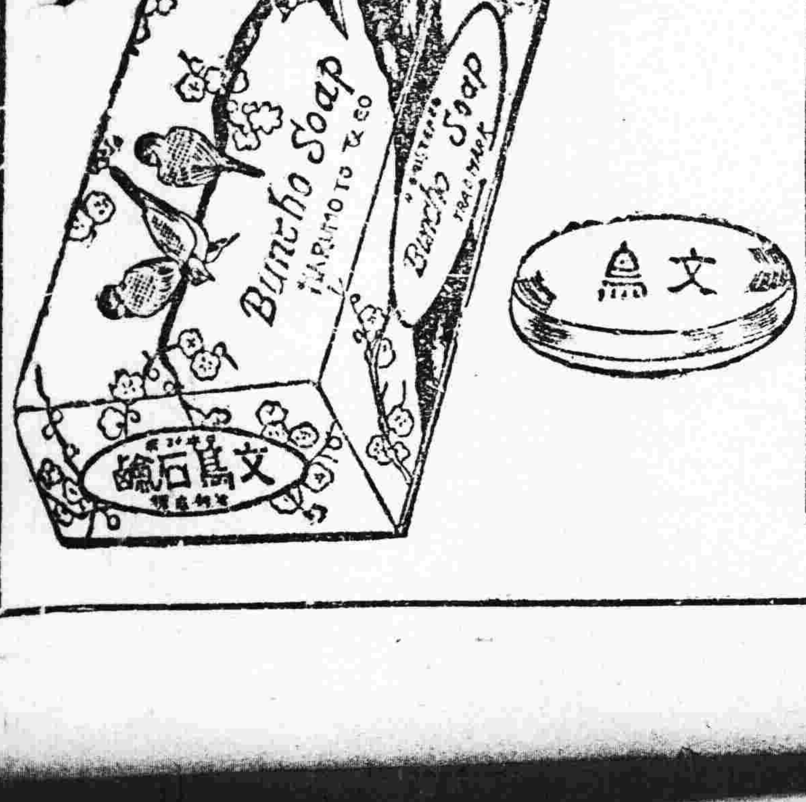

珞玲香皂

請用家庭最高良品

珞玲香皂環球知道
味氣馥芳人人稱妙
滑細潤膚能治雀瘢
原質精美日日倡銷
用錢不多受益非小
如蒙光顧價値公道
各界速購歡迎企禱

總批發處　奉天廣昌源謹啓

各埠洋廣雜貨店均有代售

啓者敝號設創工廠多年精製各種香皂久爲中外國各界所贊許今又詳加研究費盡多年腦力創製珞玲家庭香皂一種純用精美無比之材料不惜重資特請西洋化學專家化驗而造成滑誠構思能治年多粉刺雀瘢等疾用之日久不但有益於衛生且能增容顏之艷麗誠精美容之良品也其味氣芳香更能耐久延長故用香無不稱揚絕非他種香皂所能比駢者也望諸君速購一試方知言之不謬也

阿斯豆媽脫爾

喘息特効藥

服藥一回　發作頓挫　連服即癒

本品係滿州醫科大學教授醫學博士久保田晴光先生多年苦心研究之結果始克發明此喘息聖藥對於氣管支炎呼吸器疾患奏効尤偉試內服新治療劑也特本品服藥一回發作頓挫弟覺病狀輕快元氣復活此尤本劑之特長點也進呈說明書全國有名藥店皆售萬一售罄之際請直接函知本舖注購可也

定	價
50瓦	¥1.00
100瓦	同1.80
225瓦	同3.50
450瓦	同6.00

代售處

奉天 大德生藥房　奉天 歐美藥房　鐵嶺 德原支店　開原 太田東亞藥房　開原 村田天壽堂支藥房　四平街 大連洋行支店　四平街 永田藥房　公主嶺 足達藥房　仝 藤田誠昌堂　長春 大和藥房　長春 宮崎藥房　長春 西澤藥房　哈爾濱 中外大藥房　哈爾濱 井上藥房　營口 牧野回天堂藥房

齊齊哈爾 增田藥房　錦縣 林天長堂藥房　撫順 金森藥房　仝 濱名藥房　遼陽 並木藥房　仝上 安達藥房　本溪湖 多久島藥房　鳳凰城 平井藥房　安東 井誠昌堂　安東 一木藥房　安東 石田快泉堂　大連 日本賣藥會社　大連 大正堂商店　大連 井上誠昌堂　大連 大連洋行本社

製造元　鴿原製藥所　大阪東區道修町

發賣元　株式會社 土岐商店　振替大阪三七六九番

39